

ภาคผนวกที่ 2

เอกสารประกอบการปฏิบัติตามมาตรการฯ

- เอกสาร 2-1 ผังบุคลากรบริษัทควบคุมงานก่อสร้าง
- เอกสาร 2-2 ตัวอย่างสำเนาใบอนุญาตนำวัสดุอุปกรณ์ เข้า-ออก โครงการ
- เอกสาร 2-3 ตัวอย่างเอกสารตรวจสอบเครื่องจักร/อุปกรณ์
- เอกสาร 2-4 ตารางแสดงคุณภาพอากาศ (PM_{2.5}) เขตปทุมวัน
- เอกสาร 2-5 ผังบุคลากรผู้รับเหมาก่อสร้าง
- เอกสาร 2-6 สำเนากรมธรรม์ประกันภัยโครงการ
- เอกสาร 2-7 เอกสารการแต่งตั้งเจ้าหน้าที่ความปลอดภัยประจำโครงการ
- เอกสาร 2-8 สำเนาเอกสารการตรวจสอบปั้นจั่นทอสูง (Tower Crane)
- เอกสาร 2-9 คู่มือความปลอดภัยในการทำงาน
- เอกสาร 2-10 ตัวอย่างเอกสารใบอนุญาตทำงานแรงงานต่างด้าว
- เอกสาร 2-11 ตัวอย่างรายงานความปลอดภัยประจำสัปดาห์

เอกสารที่ 2-1

ผังบุคลากรบริษัทควบคุมงานก่อสร้าง

เอกสารที่ 2-2

ตัวอย่างสำเนาใบอนุญาตนำวัสดุอุปกรณ์ เข้า-ออก โครงการ

ใบขออนุญาต
นำวัสดุ - อุปกรณ์ เข้า - ออก โครงการ

ชื่อโครงการ : พัฒนาศูนย์ฝึกอบรม 33 เขตพาณิชย์สวนหลวง-สามย่าน เลขที่
วันที่ 3/6/66

ชื่อ - สกุล ผู้นำเข้า - ออก.....

วัตถุประสงค์เพื่อ

- ☐ ส่งคืน (โครงการ, สำนักงาน, สโตร์กลาง)
☐ ส่งซ่อม
☐ ของผู้รับเหมาช่วง
☒ อื่นๆ ขอยืมวัสดุ 1 คัน 1,000 กก.

รายละเอียดรายการ / เอกสารอ้างอิง

- ☐ ใบเบิก/เข้า ทรัพย์สิน (อุปกรณ์และเครื่องมือใช้สำนักงาน) FM-ADM-02
☐ ใบส่งคืน/เบิกใน FM-ENG-58 เลขที่
☐ ใบเบิก - ส่งคืน เครื่องมือ - เครื่องจักร FM-WHC-24 เลขที่
☒ ใบนำเข้า-ออก วัสดุ-อุปกรณ์ เครื่องมือ เครื่องจักร (ผู้รับเหมาช่วง) FM-ADM-09
☐ อื่นๆ พร้อมเอกสารแนบ แผ่น

ชื่อ - สกุล พนักงานขับรถ ทะเบียนรถ
ประเภทรถ ☐ 4 ล้อ ☐ 10 ล้อ
☒ 6 ล้อ ☐ อื่นๆ

ปลายทาง ปทุมธานี 53

ผู้ขออนุญาต	ผู้ตรวจสอบ	เห็นชอบ	อนุมัติ
..... (.....) วันที่ จนท. ศ.ค. 3/ธุรการ โพธิ์แมน / อุปเปอร์ไวเซอร์ (.....) วันที่ เจ้าหน้าที่ธุรการ / ศ.ค. 3/ วิศวกรสนาม / วิศวกรโครงการ (.....) วันที่ วิศวกร / วิศวกรโครงการ (.....) วันที่ ผู้จัดการโครงการ

เจ้าหน้าที่รักษาความปลอดภัย

- ☒ ผ่าน ตรวจสอบเรียบร้อย
☐ ไม่ผ่าน ตรวจสอบมีปัญหา

ลงชื่อ (เขียนตัวบรรจง)

วันที่ 3/6/66

เวลา(เข้า-ออก) 11.00 น.

เจ้าหน้าที่รักษาความปลอดภัย

Route ตารางบันทึกข้อมูล

ผู้ขออนุญาต (พนักงาน) → ศ.ค. 3 ตรวจสอบทรัพย์สินตามเอกสาร / ธุรการตรวจสอบเอกสารให้ถูกต้อง → Eng / PE เห็นชอบ → PM อนุมัติ
รปภ. ตรวจสอบเอกสาร, ทรัพย์สิน, ลายเซ็นให้ถูกต้อง → รปภ. คำนวณค่าให้ธุรการบันทึก และจัดเก็บต้นฉบับ
ผู้ขออนุญาต (สำนักงาน) → Eng / PE ตรวจสอบทรัพย์สิน → Eng / PE เห็นชอบ → PM อนุมัติ → รปภ. ตรวจสอบเอกสาร ทรัพย์สิน,
ลายเซ็นให้ถูกต้อง → รปภ. คำนวณค่าให้ธุรการบันทึก และจัดเก็บต้นฉบับ

หมายเหตุ: ต้องแนบรายละเอียดรายการ / เอกสารอ้างอิง ทุกครั้งที่นำใบขออนุญาต

ใบขออนุญาต
นำวัสดุ - อุปกรณ์ เข้า - ออก โครงการ

ชื่อโครงการ : พัฒนาศูนย์ฝึกอบรม 33 เขตพาณิชย์สวนหลวง-สามย่าน เลขที่
วันที่ 3/6/66

ชื่อ - สกุล ผู้นำเข้า - ออก.....

วัตถุประสงค์เพื่อ

- ☐ ส่งคืน (โครงการ, สำนักงาน, สโตร์กลาง)
☐ ส่งซ่อม
☐ ของผู้รับเหมาช่วง
☒ อื่นๆ ขอยืมวัสดุ 1 คัน 1,000 กก.

รายละเอียดรายการ / เอกสารอ้างอิง

- ☐ ใบเบิก/เข้า ทรัพย์สิน (อุปกรณ์และเครื่องมือใช้สำนักงาน) FM-ADM-02
☐ ใบส่งคืน/เบิกใน FM-ENG-58 เลขที่
☐ ใบเบิก - ส่งคืน เครื่องมือ - เครื่องจักร FM-WHC-24 เลขที่
☒ ใบนำเข้า-ออก วัสดุ-อุปกรณ์ เครื่องมือ เครื่องจักร (ผู้รับเหมาช่วง) FM-ADM-09
☐ อื่นๆ พร้อมเอกสารแนบ แผ่น

ชื่อ - สกุล พนักงานขับรถ ทะเบียนรถ
ประเภทรถ ☐ 4 ล้อ ☐ 10 ล้อ
☒ 6 ล้อ ☐ อื่นๆ

ปลายทาง ปทุมธานี 53

ผู้ขออนุญาต	ผู้ตรวจสอบ	เห็นชอบ	อนุมัติ
..... (.....) วันที่ 3/6/66 จนท. ศ.ค. 3/ธุรการ โพธิ์แมน / อุปเปอร์ไวเซอร์ (.....) วันที่ เจ้าหน้าที่ธุรการ / ศ.ค. 3/ วิศวกรสนาม / วิศวกรโครงการ (.....) วันที่ วิศวกร / วิศวกรโครงการ (.....) วันที่ ผู้จัดการโครงการ

เจ้าหน้าที่รักษาความปลอดภัย

- ☒ ผ่าน ตรวจสอบเรียบร้อย
☐ ไม่ผ่าน ตรวจสอบมีปัญหา

ลงชื่อ (เขียนตัวบรรจง)

วันที่ 3/6/66

เวลา(เข้า-ออก) 11.00 น.

เจ้าหน้าที่รักษาความปลอดภัย

Route ตารางบันทึกข้อมูล

ผู้ขออนุญาต (พนักงาน) → ศ.ค. 3 ตรวจสอบทรัพย์สินตามเอกสาร / ธุรการตรวจสอบเอกสารให้ถูกต้อง → Eng / PE เห็นชอบ → PM อนุมัติ
รปภ. ตรวจสอบเอกสาร, ทรัพย์สิน, ลายเซ็นให้ถูกต้อง → รปภ. คำนวณค่าให้ธุรการบันทึก และจัดเก็บต้นฉบับ
ผู้ขออนุญาต (สำนักงาน) → Eng / PE ตรวจสอบทรัพย์สิน → Eng / PE เห็นชอบ → PM อนุมัติ → รปภ. ตรวจสอบเอกสาร ทรัพย์สิน,
ลายเซ็นให้ถูกต้อง → รปภ. คำนวณค่าให้ธุรการบันทึก และจัดเก็บต้นฉบับ

หมายเหตุ: ต้องแนบรายละเอียดรายการ / เอกสารอ้างอิง ทุกครั้งที่นำใบขออนุญาต



ใบขออนุญาต นำวัสดุ - อุปกรณ์ เข้า - ออก โครงการ

ชื่อโครงการ : พัฒนาศูนย์ซ่อม 33 เขตพาณิชย์ส่วนหลวง-สามย่าน

เลขที่
วันที่ 31/6/66

ชื่อ - สกุล ผู้นำเข้า - ออก

วัตถุประสงค์เพื่อ

☐ ตั้งถิ่น (โครงการ, สำนักงาน, สโตร์กลาง)

☐ ตั้งซ่อม

☐ ของผู้รับเหมาช่วง

☒ อื่น ๆ ขยะเศษวัสดุ 1 คัน 1,000 ก.ก.

รายละเอียดรายการ / เอกสารอ้างอิง

☐ ใบเบิก/เข้า ทรัพย์สิน (อุปกรณ์และเครื่องมือสำนักงาน) FM-ADM-02

☐ ใบส่งสินค้าภายใน FM-ENG-58 เลขที่

☐ ใบเบิก - ส่งคืน เครื่องมือ - เครื่องจักร FM-WHC-24 เลขที่

☒ ใบนำเข้า-ออก วัสดุ-อุปกรณ์ เครื่องมือ เครื่องจักร (ผู้รับเหมาช่วง) FM-ADM-09

☐ อื่น ๆ พร้อมเอกสารแนบ แผ่น

ชื่อ - สกุล พนักงานขับรถ ทะเบียนรถ

ประเภทรถ ☐ 4 ล้อ ☐ 10 ล้อ
☒ 6 ล้อ ☐ อื่นๆ

ปลายทาง พืชมหาร 53

ผู้ขออนุญาต	ผู้ตรวจสอบ	เห็นชอบ	อนุมัติ
..... (.....) วันที่ จนท. ศ.โค ร./ธุรการ โทรศัพท์ / อื่นๆ (.....) วันที่ เจ้าหน้าที่ธุรการ / ศ.โค ร./ วิศวกรสนาม / วิศวกรโครงการ (.....) วันที่ 31/6/66 วิศวกร / วิศวกร โครงการ (.....) วันที่ ผู้จัดการโครงการ

เจ้าหน้าที่รักษาความปลอดภัย

☒ ผ่าน ตรวจสอบเรียบร้อย

☐ ไม่ผ่าน ตรวจสอบมีปัญหา

ลงชื่อ (เขียนตัวบรรจง)

วันที่ 31/6/66

เวลา (เข้า - ออก) 10.00 น.

เจ้าหน้าที่รักษาความปลอดภัย

Route การบันทึกข้อมูล

ผู้ขออนุญาต (พนักงาน) → ศ.โค ร./ตรวจสอบทรัพย์สินตามเอกสาร / ธุรการตรวจสอบเอกสารให้ถูกต้อง → Eng / PE เห็นชอบ → PM อนุมัติ

รปภ. ตรวจสอบเอกสาร, ทรัพย์สิน, ปลายทางให้ถูกต้อง → รปภ. ให้นำเอกสารให้ธุรการบันทึก และจัดเก็บต้นฉบับ

ผู้ขออนุญาต (สำนักงานสนาม) → Eng / PE ตรวจสอบทรัพย์สิน → Eng / PE เห็นชอบ → PM อนุมัติ → รปภ. ตรวจสอบเอกสาร ทรัพย์สิน,

ปลายทางให้ถูกต้อง → รปภ. ให้นำเอกสารให้ธุรการบันทึก และจัดเก็บต้นฉบับ

หมายเหตุ : ต้องแนบรายละเอียดรายการ / เอกสารอ้างอิง ทุกครั้งที่เข้าใบขออนุญาต



ใบขออนุญาต นำวัสดุ - อุปกรณ์ เข้า - ออก โครงการ

ชื่อโครงการ : พัฒนาศูนย์ซ่อม 33 เขตพาณิชย์ส่วนหลวง-สามย่าน

เลขที่
วันที่ 31/6/66

ชื่อ - สกุล ผู้นำเข้า - ออก

วัตถุประสงค์เพื่อ

☐ ตั้งถิ่น (โครงการ, สำนักงาน, สโตร์กลาง)

☐ ตั้งซ่อม

☐ ของผู้รับเหมาช่วง

☒ อื่น ๆ ขยะเศษวัสดุ 1 คัน 1,000 ก.ก.

รายละเอียดรายการ / เอกสารอ้างอิง

☐ ใบเบิก/เข้า ทรัพย์สิน (อุปกรณ์และเครื่องมือสำนักงาน) FM-ADM-02

☐ ใบส่งสินค้าภายใน FM-ENG-58 เลขที่

☐ ใบเบิก - ส่งคืน เครื่องมือ - เครื่องจักร FM-WHC-24 เลขที่

☒ ใบนำเข้า-ออก วัสดุ-อุปกรณ์ เครื่องมือ เครื่องจักร (ผู้รับเหมาช่วง) FM-ADM-09

☐ อื่น ๆ พร้อมเอกสารแนบ แผ่น

ชื่อ - สกุล พนักงานขับรถ ทะเบียนรถ

ประเภทรถ ☐ 4 ล้อ ☐ 10 ล้อ
☒ 6 ล้อ ☐ อื่นๆ

ปลายทาง พืชมหาร 53

ผู้ขออนุญาต	ผู้ตรวจสอบ	เห็นชอบ	อนุมัติ
..... (.....) วันที่ 31/6/66 จนท. ศ.โค ร./ธุรการ โทรศัพท์ / อื่นๆ (.....) วันที่ เจ้าหน้าที่ธุรการ / ศ.โค ร./ วิศวกรสนาม / วิศวกรโครงการ (.....) วันที่ 31/6/66 วิศวกร / วิศวกร โครงการ (.....) วันที่ ผู้จัดการโครงการ

เจ้าหน้าที่รักษาความปลอดภัย

☐ ผ่าน ตรวจสอบเรียบร้อย

☐ ไม่ผ่าน ตรวจสอบมีปัญหา

ลงชื่อ (เขียนตัวบรรจง)

วันที่ 31/6/66

เวลา (เข้า - ออก) 10.00 น.

เจ้าหน้าที่รักษาความปลอดภัย

Route การบันทึกข้อมูล

ผู้ขออนุญาต (พนักงาน) → ศ.โค ร./ตรวจสอบทรัพย์สินตามเอกสาร / ธุรการตรวจสอบเอกสารให้ถูกต้อง → Eng / PE เห็นชอบ → PM อนุมัติ

รปภ. ตรวจสอบเอกสาร, ทรัพย์สิน, ปลายทางให้ถูกต้อง → รปภ. ให้นำเอกสารให้ธุรการบันทึก และจัดเก็บต้นฉบับ

ผู้ขออนุญาต (สำนักงานสนาม) → Eng / PE ตรวจสอบทรัพย์สิน → Eng / PE เห็นชอบ → PM อนุมัติ → รปภ. ตรวจสอบเอกสาร ทรัพย์สิน,

ปลายทางให้ถูกต้อง → รปภ. ให้นำเอกสารให้ธุรการบันทึก และจัดเก็บต้นฉบับ

หมายเหตุ : ต้องแนบรายละเอียดรายการ / เอกสารอ้างอิง ทุกครั้งที่เข้าใบขออนุญาต



ใบขออนุญาต นำวัสดุ - อุปกรณ์ เข้า - ออก โครงการ

ชื่อโครงการ : ทัศนียภาพพื้นที่หนอง 33 เขตพาณิชย์สวนหลวง-สามย่าน เลขที่
วันที่ 19 / 6 / 66

ชื่อ - สกุล ผู้นำเข้า - ออก

วัตถุประสงค์เพื่อ

- ☐ ส่งคืน (โครงการ , สำนักงาน , สโตร์กลาง)
☐ ส่งซ่อม
☐ ของผู้รับเหมาช่วง
☒ อื่น ๆ ขนำเข้า 1 คัน 1.5 คัน 1,500 กก

รายละเอียดรายการ / เอกสารอ้างอิง

- ☐ ใบเบิกเข้า ทรัพย์สิน (อุปกรณ์และเครื่องมือสำนักงาน) FM-ADM-02
☐ ใบส่งคืนสำนักงาน FM-ENG-58 เลขที่
☐ ใบเบิก - ส่งคืน เครื่องมือ - เครื่องจักร FM-WHC-24 เลขที่
☒ ใบนำเข้า-ออก วัสดุ-อุปกรณ์ เครื่องมือ เครื่องจักร (ผู้รับเหมาช่วง) FM-ADM-09
☐ อื่น ๆ พร้อมเอกสารแนบ แผ่น

ชื่อ - สกุล พนักงานขับรถ ทะเบียนรถ

ประเภทรถ ☐ 4 ล้อ ☐ 10 ล้อ
☒ 6 ล้อ ☐ อื่นๆ

ปลายทาง อโศก

ผู้ขออนุญาต	ผู้ตรวจสอบ	เห็นชอบ	อนุมัติ
.....
(.....)	(.....)	(.....)	(.....)
วันที่	วันที่	วันที่	วันที่
จนท. สโตร์ / ธุรการ	เจ้าหน้าที่ธุรการ / สโตร์ /	วิศวกร / วิศวกรโครงการ	ผู้จัดการโครงการ
ไพร่แมน / ซุปเปอร์ไวเซอร์	วิศวกรสนาม / วิศวกรโครงการ		

เจ้าหน้าที่รักษาความปลอดภัย

- ☒ ผ่าน ตรวจสอบเรียบร้อยแล้ว
☐ ไม่ผ่าน ตรวจสอบมีปัญหา

ลงชื่อ (เขียนตัวบรรจง)

วันที่ 19 / 6 / 66

เวลา(เข้า - ออก) น.

เจ้าหน้าที่รักษาความปลอดภัย

หมายเหตุ

ผู้ขออนุญาต (หน่วยงาน) → สโตร์ ตรวจสอบทรัพย์สินตามเอกสาร / ธุรการตรวจสอบเอกสารให้ถูกต้อง → Eng / PE เห็นชอบ → PM อนุมัติ
รปภ. ตรวจสอบเอกสาร , ทรัพย์สิน , ลายเซ็นให้ถูกต้อง → รปภ. กั้นเอกสารให้ธุรการบันทึก และจัดเก็บต้นฉบับ
ผู้ขออนุญาต (สำนักงานสนาม) → Eng / PE ตรวจสอบทรัพย์สิน → Eng / PE เห็นชอบ → PM อนุมัติ → รปภ. ตรวจสอบเอกสาร ทรัพย์สิน ,
ลายเซ็นให้ถูกต้อง → รปภ. กั้นเอกสารให้ธุรการบันทึก และจัดเก็บต้นฉบับ

หมายเหตุ : ต้องแนบรายละเอียดรายการ / เอกสารอ้างอิง ทุกครั้งที่ใช้งานขออนุญาต



ใบขออนุญาต นำวัสดุ - อุปกรณ์ เข้า - ออก โครงการ

ชื่อโครงการ : ทัศนียภาพพื้นที่หนอง 33 เขตพาณิชย์สวนหลวง-สามย่าน เลขที่
วันที่ 19 / 6 / 66

ชื่อ - สกุล ผู้นำเข้า - ออก

วัตถุประสงค์เพื่อ

- ☐ ส่งคืน (โครงการ , สำนักงาน , สโตร์กลาง)
☐ ส่งซ่อม
☐ ของผู้รับเหมาช่วง
☒ อื่น ๆ ขนำเข้า 1 คัน 1.5 คัน 1,500 กก

รายละเอียดรายการ / เอกสารอ้างอิง

- ☐ ใบเบิกเข้า ทรัพย์สิน (อุปกรณ์และเครื่องมือสำนักงาน) FM-ADM-02
☐ ใบส่งคืนสำนักงาน FM-ENG-58 เลขที่
☐ ใบเบิก - ส่งคืน เครื่องมือ - เครื่องจักร FM-WHC-24 เลขที่
☒ ใบนำเข้า-ออก วัสดุ-อุปกรณ์ เครื่องมือ เครื่องจักร (ผู้รับเหมาช่วง) FM-ADM-09
☐ อื่น ๆ พร้อมเอกสารแนบ แผ่น

ชื่อ - สกุล พนักงานขับรถ ทะเบียนรถ

ประเภทรถ ☐ 4 ล้อ ☐ 10 ล้อ
☒ 6 ล้อ ☐ อื่นๆ

ปลายทาง อโศก

ผู้ขออนุญาต	ผู้ตรวจสอบ	เห็นชอบ	อนุมัติ
.....
(.....)	(.....)	(.....)	(.....)
วันที่	วันที่	วันที่	วันที่
จนท. สโตร์ / ธุรการ	เจ้าหน้าที่ธุรการ / สโตร์ /	วิศวกร / วิศวกรโครงการ	ผู้จัดการโครงการ
ไพร่แมน / ซุปเปอร์ไวเซอร์	วิศวกรสนาม / วิศวกรโครงการ		

เจ้าหน้าที่รักษาความปลอดภัย

- ☒ ผ่าน ตรวจสอบเรียบร้อยแล้ว
☐ ไม่ผ่าน ตรวจสอบมีปัญหา

ลงชื่อ (เขียนตัวบรรจง)

วันที่ 19 / 6 / 66

เวลา(เข้า - ออก) 01.30 น.

เจ้าหน้าที่รักษาความปลอดภัย

หมายเหตุ

ผู้ขออนุญาต (หน่วยงาน) → สโตร์ ตรวจสอบทรัพย์สินตามเอกสาร / ธุรการตรวจสอบเอกสารให้ถูกต้อง → Eng / PE เห็นชอบ → PM อนุมัติ
รปภ. ตรวจสอบเอกสาร , ทรัพย์สิน , ลายเซ็นให้ถูกต้อง → รปภ. กั้นเอกสารให้ธุรการบันทึก และจัดเก็บต้นฉบับ
ผู้ขออนุญาต (สำนักงานสนาม) → Eng / PE ตรวจสอบทรัพย์สิน → Eng / PE เห็นชอบ → PM อนุมัติ → รปภ. ตรวจสอบเอกสาร ทรัพย์สิน ,
ลายเซ็นให้ถูกต้อง → รปภ. กั้นเอกสารให้ธุรการบันทึก และจัดเก็บต้นฉบับ

หมายเหตุ : ต้องแนบรายละเอียดรายการ / เอกสารอ้างอิง ทุกครั้งที่ใช้งานขออนุญาต



ใบขออนุญาต นำวัสดุ - อุปกรณ์ เข้า - ออก โครงการ

ชื่อโครงการ : พัฒนาพื้นที่หนอง 33 เขตพาณิชย์สวนหลวง-สามย่าน เลขที่
วันที่ 20/6/66

ชื่อ - สกุล ผู้นำเข้า - ออก

วัตถุประสงค์เพื่อ

- ☐ ส่งคืน (โครงการ , สำนักงาน , สโตร์กลาง)
☐ ส่งซ่อม
☐ ของผู้รับเหมาช่วง
☒ อื่น ๆ นำเข้าไป 1 คัน 1.5 คัน 1,500 ก.ก.

รายละเอียดรายการ / เอกสารอ้างอิง

- ☐ ใบเบิก/เข้า ทรัพย์สิน (อุปกรณ์และเครื่องมือใช้สำนักงาน) FM-ADM-02
☐ ใบส่งคืนค่าภายใน FM-ENG-58 เลขที่
☐ ใบเบิก - ส่งคืน เครื่องมือ - เครื่องจักร FM-WHC-24 เลขที่
☒ ใบนำเข้า-ออก วัสดุ-อุปกรณ์ เครื่องมือ เครื่องจักร (ผู้รับเหมาช่วง) FM-ADM-09
☐ อื่น ๆ พร้อมเอกสารแนบ แทน

ชื่อ - สกุล พนักงานขับรถ ทะเบียนรถ

ประเภทรถ ☐ 4 ล้อ ☐ 10 ล้อ
☒ 6 ล้อ ☐ อื่นๆ

ปลายทาง สวนหลวง

ผู้ขออนุญาต	ผู้ตรวจสอบ	เห็นชอบ	อนุมัติ
.....
(.....)	(.....)	(.....)	(.....)
วันที่	วันที่	วันที่	วันที่
จนท. สโตร์ / ธุรการ	เจ้าหน้าที่ธุรการ / สโตร์ /	วิศวกร / วิศวกร โครงการ	ผู้จัดการโครงการ
ไพโรจน์ / จุปเปอร์ไวเซอร์	วิศวกรสนาม / วิศวกร โครงการ		

เจ้าหน้าที่รักษาความปลอดภัย

- ☒ ผ่าน ตรวจสอบเรียบร้อย
☐ ไม่ผ่าน ตรวจสอบมีปัญหา

ลงชื่อ (เขียนตัวบรรจง)

วันที่ 20/6/66

เวลา(เข้า - ออก) 09.25 น.

เจ้าหน้าที่รักษาความปลอดภัย

Route การนำรถเข้าออก

ผู้ขออนุญาต (หน้างาน) → สโตร์ ตรวจสอบทรัพย์สินตามเอกสาร / ธุรการตรวจสอบเอกสารให้ถูกต้อง → Eng / PE เห็นชอบ → PM อนุมัติ

รปภ. ตรวจสอบเอกสาร , ทรัพย์สิน , ภาระเงินให้ถูกต้อง → รปภ. คำนวณค่าให้ธุรการบันทึก และจัดเก็บต้นฉบับ

ผู้ขออนุญาต (สำนักงานสนาม) → Eng / PE ตรวจสอบทรัพย์สิน → Eng / PE เห็นชอบ → PM อนุมัติ → รปภ. ตรวจสอบเอกสาร ทรัพย์สิน ,

ภาระเงินให้ถูกต้อง → รปภ. คำนวณค่าให้ธุรการบันทึก และจัดเก็บต้นฉบับ

หมายเหตุ : ต้องแนบรายละเอียดรายการ / เอกสารอ้างอิง ทุกครั้งที่นำใบขออนุญาต



ใบขออนุญาต นำวัสดุ - อุปกรณ์ เข้า - ออก โครงการ

ชื่อโครงการ : พัฒนาพื้นที่หนอง 33 เขตพาณิชย์สวนหลวง-สามย่าน เลขที่
วันที่ 23/6/66

ชื่อ - สกุล ผู้นำเข้า - ออก

วัตถุประสงค์เพื่อ

- ☐ ส่งคืน (โครงการ , สำนักงาน , สโตร์กลาง)
☐ ส่งซ่อม
☐ ของผู้รับเหมาช่วง
☒ อื่น ๆ นำเข้าไป 1 คัน 1.5 คัน 1,500 ก.ก.

รายละเอียดรายการ / เอกสารอ้างอิง

- ☐ ใบเบิก/เข้า ทรัพย์สิน (อุปกรณ์และเครื่องมือใช้สำนักงาน) FM-ADM-02
☐ ใบส่งคืนค่าภายใน FM-ENG-58 เลขที่
☐ ใบเบิก - ส่งคืน เครื่องมือ - เครื่องจักร FM-WHC-24 เลขที่
☒ ใบนำเข้า-ออก วัสดุ-อุปกรณ์ เครื่องมือ เครื่องจักร (ผู้รับเหมาช่วง) FM-ADM-09
☐ อื่น ๆ พร้อมเอกสารแนบ แทน

ชื่อ - สกุล พนักงานขับรถ ทะเบียนรถ

ประเภทรถ ☐ 4 ล้อ ☐ 10 ล้อ
☒ 6 ล้อ ☐ อื่นๆ

ปลายทาง สวนหลวง

ผู้ขออนุญาต	ผู้ตรวจสอบ	เห็นชอบ	อนุมัติ
.....
(.....)	(.....)	(.....)	(.....)
วันที่	วันที่	วันที่	วันที่
จนท. สโตร์ / ธุรการ	เจ้าหน้าที่ธุรการ / สโตร์ /	วิศวกร / วิศวกร โครงการ	ผู้จัดการโครงการ
ไพโรจน์ / จุปเปอร์ไวเซอร์	วิศวกรสนาม / วิศวกร โครงการ		

เจ้าหน้าที่รักษาความปลอดภัย

- ☒ ผ่าน ตรวจสอบเรียบร้อย
☐ ไม่ผ่าน ตรวจสอบมีปัญหา

ลงชื่อ (เขียนตัวบรรจง)

วันที่ 23/6/66

เวลา(เข้า - ออก) 00.53 น.

เจ้าหน้าที่รักษาความปลอดภัย

Route การนำรถเข้าออก

ผู้ขออนุญาต (หน้างาน) → สโตร์ ตรวจสอบทรัพย์สินตามเอกสาร / ธุรการตรวจสอบเอกสารให้ถูกต้อง → Eng / PE เห็นชอบ → PM อนุมัติ

รปภ. ตรวจสอบเอกสาร , ทรัพย์สิน , ภาระเงินให้ถูกต้อง → รปภ. คำนวณค่าให้ธุรการบันทึก และจัดเก็บต้นฉบับ

ผู้ขออนุญาต (สำนักงานสนาม) → Eng / PE ตรวจสอบทรัพย์สิน → Eng / PE เห็นชอบ → PM อนุมัติ → รปภ. ตรวจสอบเอกสาร ทรัพย์สิน ,

ภาระเงินให้ถูกต้อง → รปภ. คำนวณค่าให้ธุรการบันทึก และจัดเก็บต้นฉบับ

หมายเหตุ : ต้องแนบรายละเอียดรายการ / เอกสารอ้างอิง ทุกครั้งที่นำใบขออนุญาต

เอกสารที่ 2-3

ตัวอย่างเอกสารตรวจสอบเครื่องจักร/อุปกรณ์



โครงการ

Block 3

Crane Monthly Inspection no. 31.2, 66

การตรวจสอบบั้งจัน

1. บริษัท

PLE

ชนิดของเครื่องจักร

Tower crane TC.1

ชื่อคนตรวจสอบ

ฉัตรมงคล 5 T.

หมายเลข

WK 166B

ผู้ควบคุม

ใบรับรองการตรวจสอบ

ร.ร. 3 วันที่ 31/5/66

วันที่ตรวจสอบ

6/6/66

ระยะเวลาที่อนุญาต

30/6/66

2. รายการความปลอดภัยที่ต้องดำเนินการตรวจสอบประจำเดือน

ลำดับ	รายการตรวจสอบ	ใช่	ไม่ใช่	หมายเหตุ
1	น้ำมันไฮดรอลิกอยู่ในเกณฑ์มาตรฐาน	/		
2	ไม่มีน้ำมันรั่วซึมของระบบน้ำมันไฮดรอลิก	/		
3	ไม่มีน้ำมันรั่วซึมของระบบน้ำมันไฮดรอลิก	/		
4	สภาพสลิงไม่ชำรุดตามเกณฑ์มาตรฐาน	/		
5	สลิงที่อยู่ในตัวรถยกไม่น้อยกว่า 2 รอบ	/		
6	มาตรฐานค่าแรง และน้ำหนักบรรทุกใช้งานได้	/		
7	มีอุปกรณ์ป้องกันรถยกปลอดภัย	/		
8	ขาตั้งไม่แอ่นโค้ง และมีแผ่นรอง	/		
9	สภาพโครงสร้าง บอม และจับ ไม่ชำรุด	/		
10	เครื่องยนต์ดับไม่ดับ น้ำมันไม่รั่วซึม	/		
11	ไฟหน้า ไฟท้าย ไฟส่องบน ไฟเลี้ยว ไฟฟรี แดรด สัญญาณถอย ใช้งานได้	/		
12	มีระบบควบคุมการยก ไฟเตือนการทำงาน เสียงเตือนขณะทำงานข้างกันประเภท	/		
13	กระดานน้ำ ช่าง ส่องหลัง และทัศนวิสัยการมองเห็นดี	/		
14	ล้อ / ดอกยาง อยู่ในสภาพใช้งานได้	/		
15	มีถังดับเพลิงประจำรถบั้งจัน	/		
16	รางเครนไม่มีสิ่งกีดขวาง	/		
17	มีคู่มือการทำงานรถบั้งจัน	/		
18	มีสำเนาเอกสารการตรวจสอบและทดสอบ	/		
19	มีตารางเช็คความสมบูรณ์ของบั้งจัน	/		
20	พนักงานควบคุมบั้งจันมีใบประกอบวิชาชีพ และผ่านการฝึกอบรม สำหรับบั้งจัน ต้องมีใบขับขี่	/		
21	อื่นๆ	/		

การตรวจสอบประจำเดือน (เลือกเฉพาะบุคคลที่เกี่ยวข้อง)

จากเจ้าหน้าที่ตรวจสอบบั้งจัน ด้วยตนเองหรือโดยตัวแทนที่มีอำนาจหน้าที่และปลอดภัย

ฝ่ายปฏิบัติงาน ลงชื่อ

()

☐ ผู้ควบคุมงาน☐ พ.ซ่อม

31.2, 66

วันเวลา

6/6/66

หน่วยงานเจ้าของ

()

☐ ผู้ควบคุมงาน☒ วิศวกร☐ ผู้ประสานงานความปลอดภัย

วันเวลา

6/6/66

ผู้ตรวจสอบ ลงชื่อ

()

☒ เจ้าหน้าที่ความปลอดภัย☐

วันเวลา

6/6/66

การตรวจสอบฯ หลังจากการแก้ไขข้อบกพร่องข้างต้น

จากเจ้าหน้าที่ตรวจสอบความเรียบร้อยของพื้นที่ปฏิบัติงานด้วยตนเองหรือโดยตัวแทนที่มีอำนาจหน้าที่และปลอดภัย

☐ จัดเก็บพื้นที่ปฏิบัติงานเรียบร้อย☐ ปลดป้าย "ห้ามเข้า"☐ ไม่มีแหล่งเสี่ยงหลงเหลือ☐ จัดเก็บเครื่องมือในการทำงานเรียบร้อย☐

พร้อมทั้งแจ้งให้ทางหน่วยงานเจ้าของพื้นที่ทราบการสิ้นสุดงาน

ฝ่ายปฏิบัติงาน ลงชื่อ

()

☐ ผู้ควบคุมงาน☐ พ.ซ่อม

วันเวลา

หน่วยงานเจ้าของพื้นที่ ลงชื่อ

()

☐ ผู้ควบคุมงาน☐ วิศวกร☐ ผู้ประสานงานความปลอดภัย

วันเวลา

ตำแหน่ง: TCCL, Safety Department, Representative client, Contractor,

This form is to be used for the purpose of checking the safety of the work area and the safety of the workers. It is not to be used for the purpose of checking the safety of the equipment or the safety of the workers.



POWER LINE ENGINEERING PUBLIC COMPANY LIMITED

บริษัท เพาเวอร์ไลน์ เอ็นจิเนียริ่ง จำกัด (มหาชน)



Project:

B33

Date: 6/6/66

ตรวจสอบความปลอดภัยของอุปกรณ์ช่วยยก รอกเครน

● TC 1





โครงการ

Block 33

Crane Monthly Inspection no. 31-31.66

การตรวจสอบบ้นจัน

1. บริษัท

ชื่อความสามาร

ผู้ควบคุม

วันที่ตรวจสอบ

PLE

จัดตั้งตรวจสอบ 5T.

6/6/66

ชนิดของเครื่องจักร

หมายเลข

ใบรับรองการตรวจสอบ

ระยะเวลาที่อนุญาต

Tower crane TC.2

SCMP 160

ปลงวันที่ 20/5/66

30/6/66

2. รายการความปลอดภัยที่ต้องดำเนินการตรวจสอบประจำเดือน

ลำดับ	รายการตรวจสอบ	ใช่	ไม่ใช่	หมายเหตุ
1	น้ำมันไฮดรอลิกอยู่ในเกณฑ์มาตรฐาน	/		
2	ไม่มีสารรั่วซึมของระบบน้ำมันไฮดรอลิก	/		
3	ไม่มีสารรั่วซึมของระบบ และตัวกันลื่น	/		
4	สภาพสลิงไม่ชำรุดตามเกณฑ์มาตรฐาน	/		
5	สลิงที่อยู่ในบ้านรถไม่เกินกว่า 2 รอบ	/		
6	มาตรวัดต่างๆ และปุ่มควบคุมใช้งานได้	/		
7	มีอุปกรณ์ป้องกันรถชนหลายมุม	/		
8	ขาข้างไม่แอ่นโค้ง และมีแผ่นรอง	/		
9	สภาพโครงสร้าง บนม และจับ ไม่ชำรุด	/		
10	เครื่องยนต์ดับไม่ตำ น้ำมันไม่รั่วซึม	/		
11	ไฟหน้า ไฟท้าย ไฟส่องบม ไฟเดี่ยว ไฟหรี่ แตรด สัญญาณถอย ใช้งานได้	/		
12	มีระบบควบคุมการยก ไฟเตือนการทำงาน เสียงเตือนระหว่างทำงานกับรถแทรก	/		
13	กระดานเท้า ข้าง ส่องหลัง และทัศนวิสัยของเนินดี	/		
14	ล้อ / ดอกยาง อยู่ในสภาพใช้งานได้	/		
15	มีถังดับเพลิงประจำรถบ้นจัน	/		
16	รางเครนไม่มีสิ่งกีดขวาง	/		
17	มีคู่มือการทำงานบ้นจัน	/		
18	มีสำเนาเอกสารการตรวจสอบและทดสอบ	/		
19	มีตารางเช็คความสามารบ้นจัน	/		
20	พนักงานควบคุมบ้นจันมีประสบการณ์ และผ่านการฝึกอบรม ลำดับบ้นจัน ต้องมีใบขับ	/		
21	อื่นๆ	/		

การตรวจสอบประจำเดือน (เลือกเฉพาะบุคคลที่เกี่ยวข้อง)

ข้าพเจ้าได้ร่วมตรวจสอบบ้นจัน ด้วยตนเองเรียบร้อยแล้ว เห็นว่ามีสภาพพร้อมใช้งานได้ปลอดภัย

ฝ่ายปฏิบัติงาน ลงชื่อ

()

☐ ผู้ควบคุมงาน

วันเวลา 6/6/66

☐ วิศวกร

วันเวลา 6/6/66

☐ ผู้ประสานงานความปลอดภัย

หน่วยงานเจ้าของ

()

☐ ผู้ควบคุมงาน

วันเวลา 6/6/66

☐ วิศวกร

วันเวลา 6/6/66

☐ ผู้ประสานงานความปลอดภัย

ผู้ตรวจสอบ ลงชื่อ

()

☒ เจ้าหน้าที่ความปลอดภัย

วันเวลา 6/6/66

การตรวจสอบฯ หลังจากการแก้ไขข้อบกพร่องข้างต้น

ข้าพเจ้าได้ร่วมตรวจสอบความเรียบร้อยของพื้นที่ปฏิบัติงานด้วยตนเองเรียบร้อยแล้ว ตามรายการต่อไปนี้

☐ จัดเก็บพื้นที่ปฏิบัติงานเรียบร้อย☐ ปลอดภัย "ข้ามและ"☐ ไม่มีแหล่งเชื้อเพลิงของเสีย☐ จัดเก็บเครื่องมือในการทำงานเรียบร้อย☐

หรือทั้งนี้แจ้งให้ทางหน่วยงานเจ้าของพื้นที่ทราบการสิ้นสุดงาน

ฝ่ายปฏิบัติงาน ลงชื่อ

()

☐ ผู้ควบคุมงาน

วันเวลา

☐ วิศวกร

วันเวลา

☐ ผู้ประสานงานความปลอดภัย

หน่วยงานเจ้าของพื้นที่ ลงชื่อ

()

☐ ผู้ควบคุมงาน

วันเวลา

☐ วิศวกร

วันเวลา

☐ ผู้ประสานงานความปลอดภัย

สำเนา: TCCL, Safety Department, Representative client, Contractor,

© This company's Working Manual is for the purpose of providing information to the client and is not to be used for any other purpose.



POWER LINE ENGINEERING PUBLIC COMPANY LIMITED

บริษัท เพาเวอร์ไลน์ เอ็นจิเนียริง จำกัด (มหาชน)



Project:

B33

Date: 6/6/66

PHOTO REPORT

ตรวจสอบความปลอดภัยของอุปกรณ์ช่วยยก รอกเครน

● TC 2





โครงการ

Block 33

Crane Monthly Inspection no. ๖.๖.๖๖

การตรวจสอบบันทึก

1. บริษัท

PLE

ชนิดของเครื่องจักร

Tower crane TC-3

ชื่อความสามาร

นิคมอุตสาหกรรม 5 T

หมายเลข

SCMP160

ผู้ควบคุม

ใบรับรองการตรวจสอบ

ปลง วันที่ 24/4/66

วันที่ตรวจสอบ

6/6/66

ระยะเวลาที่อนุญาต

30/6/66

2. รายการความปลอดภัยที่ต้องดำเนินการตรวจสอบประจำวัน

ลำดับ	รายการตรวจสอบ	ใช่	ไม่ใช่	หมายเหตุ
1	น้ำมันไฮดรอลิกอยู่ในเกณฑ์มาตรฐาน	/		
2	ไม่มีสารรั่วซึมของระบบน้ำมันไฮดรอลิก	/		
3	ไม่มีสารชำรุดระคายเคือง และตัวกลิ้ง	/		
4	สภาพสลิงไม่ชำรุดตามเกณฑ์มาตรฐาน	/		
5	สลิงที่อยู่ในบ้านรถไม่น้อยกว่า 2 รอบ	/		
6	มาตรวัดต่างๆ และปุ่มควบคุมใช้งานได้	/		
7	มีอุปกรณ์ป้องกันรถชนโดยรอบ	/		
8	ราวข้างไม่แอ่นโค้ง และมีแผ่นรอง	/		
9	สภาพโครงสร้าง บัน และจับ ไม่ชำรุด	/		
10	เครื่องยนต์ดับไม่ได้น้ำมันไม่รั่วซึม	/		
11	ไฟหน้า ไฟท้าย ไฟส่องมุม ไฟเลี้ยว ไฟหึ่ง แครต สัญญาณถอย ใช้งานได้	/		
12	มีระบบควบคุมการยก ไฟเตือนการทำงาน เสียงเตือนระดับทำงานข้างกับกระแทก	/		
13	กระชากหน้า บ้าง สลึงหลัง และทัศนวิสัยการมองเห็นดี	/		
14	ดีเซล / ดอยยาง อยู่ในสภาพใช้งานได้	/		
15	มีถังดับเพลิงประจำรถบันทึก	/		
16	วางแผนไม่มีสิ่งกีดขวาง	/		
17	มีคู่มือการทำงานรถบันทึก	/		
18	มีสำเนาเอกสารการตรวจสอบและทดสอบ	/		
19	มีตารางเช็คความพร้อมของบันทึก	/		
20	พนักงานควบคุมบันทึกมีบัตรพนักงาน และฝ่ายการฝึกอบรม ถ้าบันทึกบันทึก ต้องมีใบบันทึก	/		
21	อื่นๆ	/		

การตรวจสอบประจำวัน (เลือกเฉพาะบุคคลที่เกี่ยวข้อง)

ข้าพเจ้าได้ร่วมตรวจสอบบันทึก ด้วยตนเองเรียบร้อยแล้ว เห็นว่าภาพพจน์ใช้งานได้ปลอดภัย

ฝ่ายปฏิบัติงาน ลงชื่อ

☐ ผู้ควบคุมงาน☐ พ. ร. ร. ร.☒ 30/6/66

()

หน่วยงานเจ้าของพื้นที่ ลงชื่อ

☐ ผู้ควบคุมงาน☒ วิศวกร☐ ผู้ประสานงานความปลอดภัย

()

ผู้ตรวจสอบ ลงชื่อ

☒ เจ้าหน้าที่ความปลอดภัย☐

6/6/66

()

การตรวจสอบฯ หลังจากการแก้ไขข้อบกพร่องข้างต้น

ข้าพเจ้าได้ร่วมตรวจสอบความเรียบร้อยของพื้นที่ปฏิบัติงานด้วยตนเองเรียบร้อยแล้ว ตามรายการต่อไปนี้

☐ จัดเก็บพื้นที่ปฏิบัติงานเรียบร้อย☐ ปลดป้าย "ห้ามเข้า"☐ ไม่มีแหล่งเสี่ยงถึงแหล่งเกิด☐ จัดเก็บเครื่องมือในการทำงานเรียบร้อย☐

พร้อมทั้งแจ้งให้ทางหน่วยงานเจ้าของพื้นที่ทราบการสิ้นสุดงาน

ฝ่ายปฏิบัติงาน ลงชื่อ

☐ ผู้ควบคุมงาน☐ พ. ร. ร. ร.☐

()

หน่วยงานเจ้าของพื้นที่ ลงชื่อ

☐ ผู้ควบคุมงาน☐ วิศวกร☐ ผู้ประสานงานความปลอดภัย

()

ตำแหน่ง: TCCL, Safety Department, Representative client, Contractor,

It is the responsibility of the client to ensure that the project is carried out in accordance with the relevant safety regulations and standards.



POWER LINE ENGINEERING PUBLIC COMPANY LIMITED

บริษัท เพาเวอร์ไลน์ เอ็นจิเนียริง จำกัด (มหาชน)



Project:

B33

Date: 6/6/66

PHOTO REPORT

ตรวจสอบความปลอดภัยของอุปกรณ์ช่วยยก รอกเครน

● TC 3

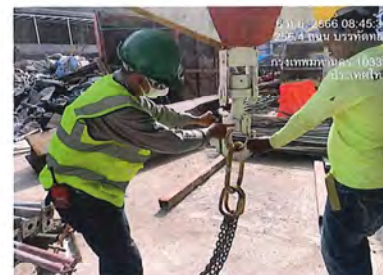





โครงการ

Block 33

Crane Monthly Inspection no. 21.6.66

การตรวจสอบบันทึก

1. บริษัท

PLE

ชนิดของเครื่องจักร

Tower Crane TC-5

ชื่อความสามารถ

จังหวัดสมุทรสาคร ช.ท.

หมายเลข

POTAIN MR 150

ผู้ควบคุม

ใบรับรองการตรวจสอบ

วันที่ 20/5/66

วันที่ตรวจสอบ

6/6/66

ระยะเวลาที่อนุญาต

30/6/66

2. รายการความปลอดภัยที่ต้องดำเนินการตรวจสอบประจำเดือน



ลำดับ	รายการตรวจสอบ	ใช่	ไม่ใช่	หมายเหตุ
1	น้ำมันไฮดรอลิกอยู่ในเกณฑ์มาตรฐาน	/		
2	ไม่มีสารรั่วซึมของระบบน้ำมันไฮดรอลิก	/		
3	ไม่มีสารรั่วซึมของระบบไฮดรอลิก	/		
4	สภาพสิ่งไม่ทั่วตามเกณฑ์มาตรฐาน	/		
5	สลิงที่อยู่ในบ้านรถไม่น้อยกว่า 2 รอบ	/		
6	มาตรฐานต่างๆ และโปรแกรมการใช้งานได้ดี	/		
7	มีอุปกรณ์ป้องกันรถชนโดยรอบ	/		
8	ขาช้างไม่แอ่นโค้ง และมีแผ่นรอง	/		
9	สภาพโครงสร้าง บนม และจับ ไม่ชำรุด	/		
10	เครื่องย่น/ดรัมไม่ตำ น้ำมันไม่รั่วซึม	/		
11	ไฟหน้า ไฟท้าย ไฟส่องบวม ไฟเลี้ยว ไฟหรี แตรรถ สัญญาณถอย ใช้งานได้ดี	/		
12	มีระบบควบคุมการยก ไฟเตือนการทำงาน เสียงเตือนระหว่างทำงานกันกระแทก	/		
13	กระดานหน้า บ้าง ส่องหลัง และทัศนวิสัยการมองเห็นดี	/		
14	ล้อ / ดอกยาง อยู่ในสภาพใช้งานได้	/		
15	มีถังดับเพลิงประจำรถบันทึก	/		
16	วางเครนไม่มีสิ่งกีดขวาง	/		
17	มีคู่มือการทำงานของบริษัท	/		
18	มีสำเนาเอกสารการตรวจสอบและทดสอบ	/		
19	มีตารางเช็คความสามารถของบันทึก	/		
20	พนักงานควบคุมบันทึกมีประสบการณ์ และผ่านการฝึกอบรม สำหรับบันทึกนี้ ต้องมีใบขึ้น	/		
21	อื่นๆ	/		

การตรวจสอบประจำเดือน (เลือกเฉพาะบุคคลที่เกี่ยวข้อง)

ข้าพเจ้าได้ร่วมกับการตรวจสอบบันทึกนี้ ด้วยตนเองเรียบร้อยแล้ว เห็นว่ามีสภาพพร้อมใช้งานได้และปลอดภัย

ฝ่ายปฏิบัติงาน ลงชื่อ

☐ ผู้ควบคุมงาน
☐ วิศวกร
☒ วิศวกร

วันที่ 6/6/66

หน่วยงานเจ้าของพื้นที่ ลงชื่อ

☐ ผู้ควบคุมงาน
☒ วิศวกร
☐ ผู้ประสานงานความปลอดภัย

วันที่ 6/6/66

ผู้ตรวจสอบ ลงชื่อ

☒ เจ้าหน้าที่ความปลอดภัย
☐

วันที่ 6/6/66

การตรวจสอบฯ หลังจากการแก้ไขข้อบกพร่องข้างต้น

ข้าพเจ้าได้ร่วมกับการตรวจสอบความเรียบร้อยของพื้นที่ปฏิบัติงานด้วยตนเองเรียบร้อยแล้ว ความรายการต่อไปนี้

☐ จัดเก็บพื้นที่ปฏิบัติงานเรียบร้อย
☐ ปลดป้าย "ห้ามเข้า"
☐ ไม่มีแหล่งเชื้อเพลิงหลงเหลือ

พร้อมทั้งแจ้งให้ทางหน่วยงานเจ้าของพื้นที่ทราบการสิ้นสุดงาน

ฝ่ายปฏิบัติงาน ลงชื่อ

☐ ผู้ควบคุมงาน
☐ วิศวกร
☐

วันที่

หน่วยงานเจ้าของพื้นที่ ลงชื่อ

☐ ผู้ควบคุมงาน
☐ วิศวกร
☐ ผู้ประสานงานความปลอดภัย

วันที่

ตำแหน่ง TCCL, Safety Department, Representative client, Contractor,



POWER LINE ENGINEERING PUBLIC COMPANY LIMITED

บริษัท เพาเวอร์ไลน์ เอ็นจิเนียริง จำกัด (มหาชน)



Project:

B33

Date: 6/6/66

PHOTO REPORT

ตรวจสอบความปลอดภัยของอุปกรณ์ช่วยยก รอกเครน

● TC 5

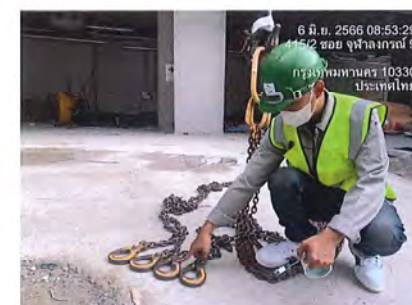
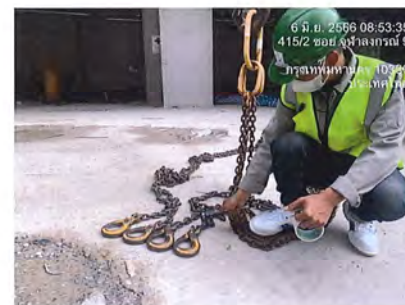



โครงการ

Block 33

Crane Monthly Inspection no. 24.66

การตรวจสอบบ้นจัน

1. บริษัท

PLE

ชนิดของเครื่องจักร

Tower crane TC.6

ชื่อความสามารถ

ฉีกัดเหล็ก 5T.

หมายเลข

CMAXQTZD-5014

ผู้ควบคุม

ใบรับรองการตรวจสอบ

ฉ.ร. 24.66 10/4/66

วันที่ตรวจสอบ

6/6/66

ระยะเวลาที่อนุญาต

30/6/66

2. รายการความปลอดภัยที่ต้องดำเนินการตรวจสอบประจำเดือน

ลำดับ	รายการตรวจสอบ	ใช่	ไม่ใช่	ไม่ เกี่ยวข้อง	หมายเหตุ
1	น้ำมันไฮดรอลิกอยู่ในเกณฑ์มาตรฐาน	/			
2	ไม่มีสารรั่วซึมของระบบน้ำมันไฮดรอลิก	/			
3	ไม่มีสารชำรุดตะขอยก และตัวกันลื่น	/			
4	สภาพหลังไม่ชำรุดตามเกณฑ์มาตรฐาน	/			
5	สลิงที่อยู่ในจำนวนยกไม่น้อยกว่า 2 รอบ	/			
6	มาตรวัดต่างๆ และปุ่มควบคุมใช้งานได้	/			
7	มีอุปกรณ์ป้องกันนกชนโดยรอบ	/			
8	ราข้างไม่แอ่นโค้ง และมีแผ่นรอง	/			
9	สภาพโครงสร้าง บัน และจับ ไม่ชำรุด	/			
10	เครื่องยนต์ดับไม่ดับ น้ำมันไม่รั่วซึม	/			
11	ไฟหน้า ไฟท้าย ไฟส่องบุม ไฟเลี้ยว ไฟฟรี แตรด สัญญาณถอย ใช้งานได้	/			
12	มีระบบควบคุมการยก ไฟเตือนการทำงาน เสียงเตือนขณะทำงานข้างกันกะแทก	/			
13	กระชากหน้า ข้าง ส่องหลัง และหัดวน วิสัยการมองเห็นดี	/			
14	ล้อ / คดยาง อยู่ในสภาพใช้งานได้	/			
15	มีสิ่งกีดขวางประจำรถบ้นจัน	/			
16	รางเครนไม่มีสิ่งกีดขวาง	/			
17	มีคู่มือการทำงานบ้นจัน	/			
18	มีสำเนาเอกสารการตรวจสอบและทดสอบ	/			
19	มีตารางเช็คความสามารถบ้นจัน	/			
20	พนักงานควบคุมบ้นจันมีใบประกอบวิชาชีพ และผ่านการฝึกอบรม ด้านบ้นจัน บ้นจัน ต้องมีใบประกอบ	/			
21	อื่นๆ	/			

การตรวจสอบประจำเดือน (เลือกเฉพาะบุคคลที่เกี่ยวข้อง)

ข้าพเจ้าได้ร่วมตรวจสอบบ้นจัน ด้วยตนเองเรียบร้อยแล้ว เห็นว่ามีสภาพพร้อมใช้งานได้และปลอดภัย

ฝ่ายปฏิบัติงาน ลงชื่อ

☐ ผู้ควบคุมงาน☐ พ.ช่อ

3 ต.ค. 66

()

วันเวลา 6/6/66

หน่วยงานเจ้าของพื้นที่ ลงชื่อ

☐ ผู้ควบคุมงาน☒ วิศวกร☐ ผู้ประสานงานความปลอดภัย

()

วันเวลา 6/6/66

ผู้ตรวจสอบ ลงชื่อ

☒ เจ้าหน้าที่ความปลอดภัย☐

()

วันเวลา 6/6/66

การตรวจสอบฯ หลังจากการแก้ไขข้อบกพร่องข้างต้น

ข้าพเจ้าได้ร่วมตรวจสอบความเรียบร้อยของพื้นที่ปฏิบัติงานด้วยตนเองเรียบร้อยแล้ว ตามรายการต่อไปนี้

☐ จัดเก็บพื้นที่ปฏิบัติงานเรียบร้อย☐ ปลดป้าย "ห้ามและ"☐ ไม่มีแหล่งเชื้อเพลิงหลงเหลือ☐ จัดเก็บเครื่องมือในการทำงานเรียบร้อย☐

พร้อมทั้งแจ้งให้หน่วยงานเจ้าของพื้นที่ทราบการสิ้นสุดงาน

ฝ่ายปฏิบัติงาน ลงชื่อ

☐ ผู้ควบคุมงาน☐ พ.ช่อ☐

()

วันเวลา

หน่วยงานเจ้าของพื้นที่ ลงชื่อ

☐ ผู้ควบคุมงาน☐ วิศวกร☐ ผู้ประสานงานความปลอดภัย

()

วันเวลา

ตำแหน่ง: TCCL, Safety Department, Representative client, Contractor,

B: This document is the property of the company and should not be distributed outside the company without the company's written permission.



POWER LINE ENGINEERING PUBLIC COMPANY LIMITED

บริษัท เพาเวอร์ไลน์ เอ็นจิเนียริง จำกัด (มหาชน)



Project:

B33

Date: 6/6/66

PHOTO REPORT

ตรวจสอบความปลอดภัยของอุปกรณ์ช่วยยก รอกเครน

● TC 6



เอกสารที่ 2-4

ตารางแสดงคุณภาพอากาศ (PM 2.5) เขตปทุมวัน

โรงพยาบาลจุฬาลงกรณ์ ริมถนนพระราม 4 เขตปทุมวัน, กรุงเทพฯ

จากผลการตรวจวัดคุณภาพอากาศในพื้นที่ โรงพยาบาลจุฬาลงกรณ์ ริมถนนพระราม 4 เขตปทุมวัน, กรุงเทพฯ

กราฟคุณภาพอากาศแสดงค่าของมลพิษตามแต่ละสถานี



ตารางแสดงคุณภาพอากาศย้อนหลัง 7 วัน

วันที่	PM _{2.5} (ug/m ³) Avg 24Hr	PM ₁₀ (ug/m ³) Avg 24Hr	O ₃ (ppb) Avg 8Hr	CO (ppm) Avg 8hr	NO ₂ (ppb)	SO ₂ (ppb)	AQI	คุณภาพอากาศ
19 ก.พ.	61	-	-	-	-	-	126	เริ่มมีผลกระทบต่อสุขภาพ
18 ก.พ.	53	-	-	-	-	-	106	เริ่มมีผลกระทบต่อสุขภาพ
17 ก.พ.	38	-	-	-	-	-	51	คุณภาพปานกลาง
16 ก.พ.	50	-	-	-	-	-	100	คุณภาพปานกลาง
15 ก.พ.	29	-	-	-	-	-	33	คุณภาพดี
14 ก.พ.	27	-	-	-	-	-	28	คุณภาพดี
13 ก.พ.	22	-	-	-	-	-	22	คุณภาพดีมาก

ความหมายของสี



37

คุณภาพอากาศบริเวณ ริมถนนพระรามที่ 4 หน้าสามย่านมิตรทาวน์ เขตปทุมวัน, กรุงเทพฯ [XML](#) [JSON](#)

จากผลการตรวจวัดคุณภาพอากาศในพื้นที่ ริมถนนพระรามที่ 4 หน้าสามย่านมิตรทาวน์ เขตปทุมวัน, กรุงเทพฯ พบปริมาณฝุ่นละออง ขนาดไม่เกิน 2.5 ไมครอน (PM_{2.5}) มีค่า 34 ไมโครกรัมต่อลูกบาศก์เมตร (ug/m³) อยู่ในเกณฑ์คุณภาพดี

กราฟคุณภาพอากาศแสดงค่าของมลพิษตามแต่ละสถานี

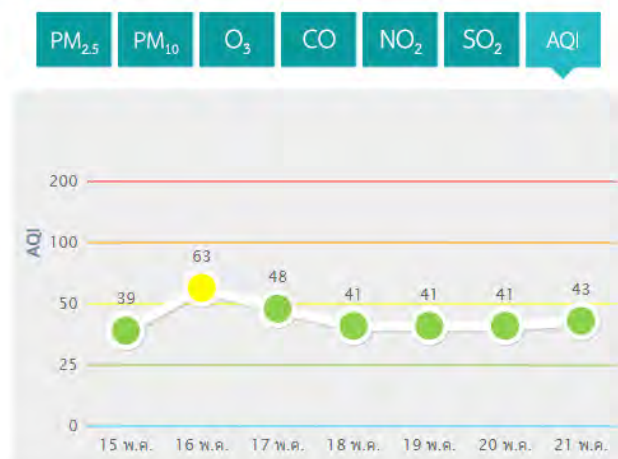

ตารางแสดงคุณภาพอากาศย้อนหลัง 7 วัน

วันที่	PM _{2.5} (ug/m ³) Avg 24Hr	PM ₁₀ (ug/m ³) Avg 24Hr	O ₃ (ppb) Avg 8Hr	CO (ppm) Avg 8hr	NO ₂ (ppb)	SO ₂ (ppb)	AQI	คุณภาพอากาศ
21 พ.ค.	34	-	-	-	-	-	43	คุณภาพดี
20 พ.ค.	33	-	-	-	-	-	41	คุณภาพดี
19 พ.ค.	33	-	-	-	-	-	41	คุณภาพดี
18 พ.ค.	33	-	-	-	-	-	41	คุณภาพดี
17 พ.ค.	36	-	-	-	-	-	48	คุณภาพดี
16 พ.ค.	41	-	-	-	-	-	63	คุณภาพปานกลาง
15 พ.ค.	32	-	-	-	-	-	39	คุณภาพดี

ความหมายของสี

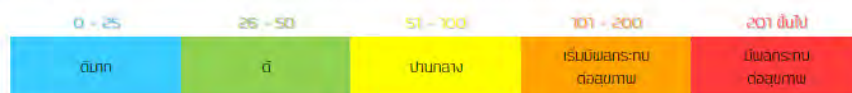

*หมายเหตุ: ฝุ่นที่เกิดจากการทำงานในพื้นที่ก่อสร้างคือฝุ่นขนาด PM₁₀

เอกสารที่ 2-5
ผังบุคลากรผู้รับเหมาก่อสร้าง

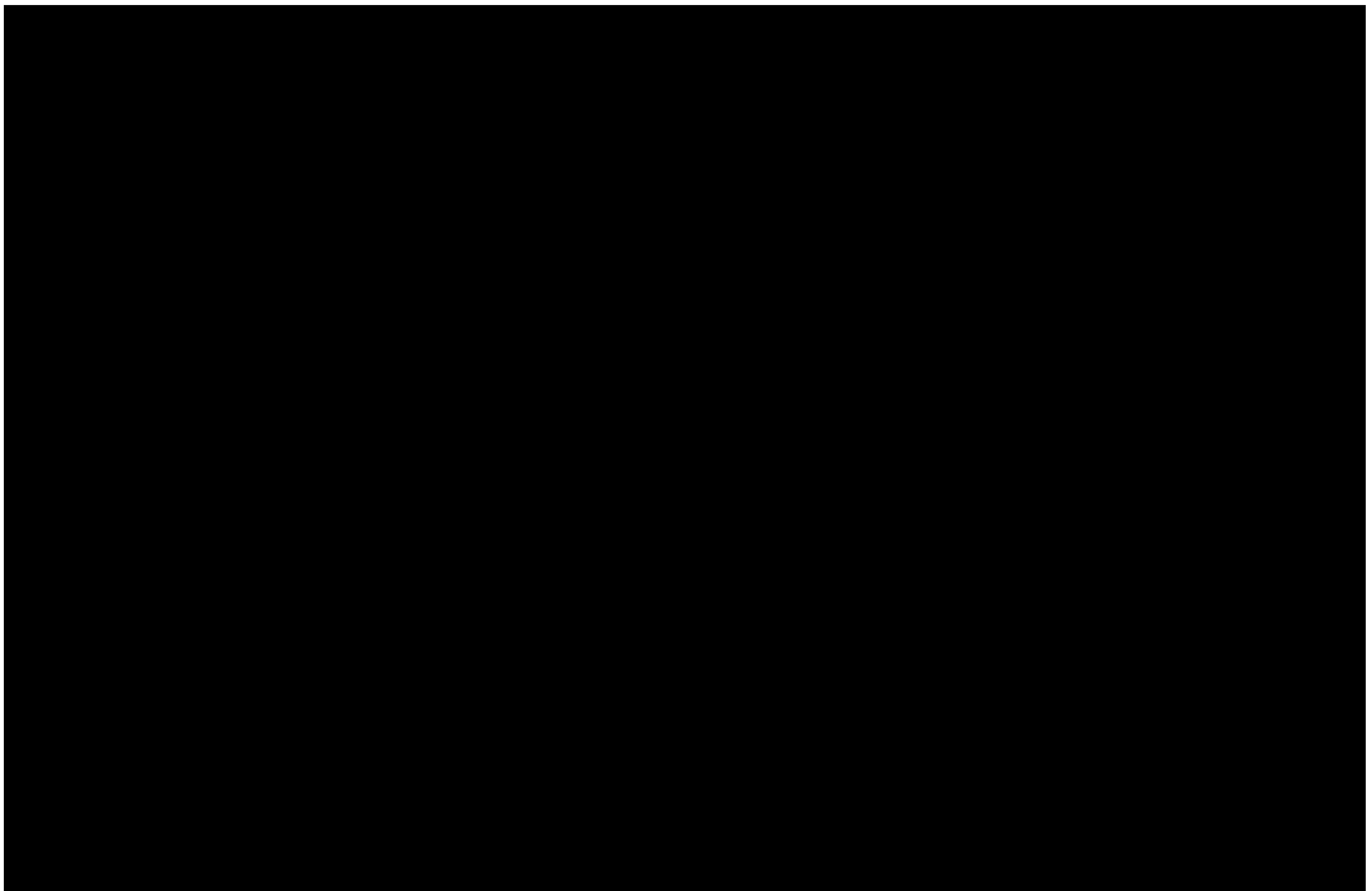

เอกสารที่ 2-6

สำเนากรรมธรรม์ประกันภัยโครงการ

เอกสารฉบับนี้ใช้เพื่อประกอบการอธิบายกรมธรรม์หลักซึ่งเป็นภาษาอังกฤษเท่านั้น ความคุ้มครอง ข้อยกเว้น และเงื่อนไขต้องยึดตามกรมธรรม์ฉบับภาษาอังกฤษที่จัดทำเท่านั้น



บริษัท ทิพยประกันภัย จำกัด (มหาชน)

Dhipaya Insurance Public Company Limited.

บมจ.576

1115 ถนนพระราม 3 แขวงคลองมอญ เขตยานนาวา กรุงเทพฯ 10120
1115 Rama 3 Road, Chong Nonsi, Yanruwa, Bangkok 10120

โทร. (662) 239-2200 โทรสาร (662) 239-2049
TEL. (662) 239-2200 FAX: (662) 239-2049

ชื่อ - ที่อยู่บริษัท

ตารางกรมธรรม์ประกันภัย

กรมธรรม์ประกันภัยความเสียหายทุกชนิดของผู้รับเหมาก่อสร้าง

ผู้เอาประกันภัย : บริษัท เทวาโธโร เอ็นจิเนียริ่ง จำกัด (มหาชน) กรมธรรม์ประกันภัยเลขที่ : 14019-299-200000485	
ส่วนที่ 1 งานก่อสร้างและงานวิศวกรรมโยธา	จำนวนเงินเอาประกันภัย
(1) ก. งานก่อสร้าง (งานก่อสร้างถาวรและชั่วคราว รวมทั้งวัสดุที่จะนำไปประกอบเป็นส่วนหนึ่งของงาน) ข. วัสดุหรือสิ่งของต่าง ๆ ซึ่งผู้ว่าจ้างงานจัดหาให้	รวมอยู่ใน 1.10
(2) เครื่องมือเครื่องใช้ในการก่อสร้าง	ไม่คุ้มครอง
(3) เครื่องจักรที่ใช้ในการก่อสร้าง และเครื่องจักรที่เครื่องอยู่ประจำที่	ตามเอกสารแนบ
(4) การขนย้ายซากทรัพย์สินที่เอาประกันภัย	ตามเอกสารแนบ
(5) ค่าสถาปนิก คำนวณราคา ค่าวิศวกรที่ปรึกษา ที่ผู้เอาประกันภัยจำเป็นต้องจ่าย ด้วยความเห็นชอบของบริษัท เพื่อสร้างขึ้นใหม่หรือเปลี่ยนใหม่แทนทรัพย์สินตาม ข้อ (1), (2) หรือ (3) ที่เกิดความสูญเสียหรือความเสียหายจากภัยที่ได้รับการคุ้มครอง	ตามเอกสารแนบ
(6) ทรัพย์สินเดิมของผู้ว่าจ้าง	
รวมจำนวนเงินเอาประกันภัยทั้งสิ้น	
ความเสียหายส่วนแรก	จำนวนเงินความเสียหายส่วนแรก
(1) งานก่อสร้าง และเครื่องมือเครื่องใช้ในการก่อสร้าง สำหรับเหตุการณ์ที่เกิดขึ้นแต่ละครั้งและทุกครั้ง สำหรับความเสียหายอันเกิดจากสาเหตุอื่น ๆ	ตามเอกสารแนบ
(2) เครื่องจักรที่ใช้ในการก่อสร้าง และเครื่องจักรที่เครื่องอยู่ประจำที่ สำหรับเหตุการณ์ที่เกิดขึ้นแต่ละครั้งและทุกครั้ง สำหรับความเสียหายอันเกิดจาก ก. แผ่นดินไหว พายุ พายุโซนร้อน พายุหมุนไซโคลน การทรุดตัวของพื้นดิน แผ่นดินถล่ม การพังทลาย ความเสียหายจากน้ำ	N/A

เอกสารฉบับนี้ใช้เพื่อประกอบการอธิบายกรมธรรม์หลักซึ่งเป็นภาษาอังกฤษเท่านั้น ความคุ้มครอง ข้อยกเว้น และเงื่อนไขต้องยึดตามกรมธรรม์ฉบับภาษาอังกฤษที่จัดทำเท่านั้น



บริษัท ทิพยประกันภัย จำกัด (มหาชน)

Dhipaya Insurance Public Company Limited.

บมจ.576

1115 ถนนพระราม 3 แขวงคลองมอญ เขตยานนาวา กรุงเทพฯ 10120
1115 Rama 3 Road, Chong Nonsi, Yanruwa, Bangkok 10120

โทร. (662) 239-2200 โทรสาร (662) 239-2049
TEL. (662) 239-2200 FAX: (662) 239-2049

ข. สาเหตุอื่น ๆ	
ส่วนที่ 2 การติดตั้งเครื่องจักร	จำนวนเงินเอาประกันภัย
(1) ทรัพย์สินที่จะทำการติดตั้ง รวมทั้งค่าระวางขนส่ง ค่าภาษีศุลกากร และค่าธรรมเนียมต่าง ๆ ตลอดจนค่าใช้จ่ายในการติดตั้ง	รวมอยู่ในส่วนที่ 1 แล้ว
(2) เครื่องจักรกลและเครื่องมือที่ใช้ในการติดตั้ง	ไม่คุ้มครอง
(3) การขนย้ายซากทรัพย์สินที่เอาประกันภัย	ตามเอกสารแนบ
รวมจำนวนเงินเอาประกันภัยทั้งสิ้น	
ความเสียหายส่วนแรก	จำนวนเงินความเสียหายส่วนแรก
(a) ทรัพย์สินที่จะทำการติดตั้ง : สำหรับเหตุการณ์ที่เกิดขึ้นแต่ละครั้งและทุกครั้ง ก. ระหว่างทำการติดตั้ง ข. ระหว่างทดสอบ	ตามเอกสารแนบ ตามเอกสารแนบ
(b) เครื่องจักรและเครื่องมือที่ใช้ในการติดตั้ง : สำหรับเหตุการณ์ที่เกิดขึ้นแต่ละครั้งและทุกครั้ง	N/A
ส่วนที่ 3 ความรับผิดชอบบุคคลภายนอก	จำนวนเงินจำกัดความรับผิด
(1) จำนวนเงินจำกัดความรับผิดต่ออุบัติเหตุแต่ละครั้ง หรืออุบัติเหตุที่เกิดขึ้นหลายครั้งซึ่งถือเป็นเหตุการณ์ความสูญเสียหรือความเสียหายเดียวกัน ก. สำหรับการบาดเจ็บทางร่างกาย หรือการเสียชีวิต หรือความเจ็บป่วย ข. สำหรับความสูญเสียหรือความเสียหายต่อทรัพย์สิน	ตามเอกสารแนบ ตามเอกสารแนบ
(2) จำนวนเงินจำกัดความรับผิดสูงสุดตลอดระยะเวลาเอาประกันภัย	ตามเอกสารแนบ
ความเสียหายส่วนแรก	จำนวนเงินความเสียหายส่วนแรก
ความเสียหายส่วนแรกต่อเหตุการณ์ที่เกิดขึ้นแต่ละครั้งและทุกครั้งสำหรับ ก. การบาดเจ็บทางร่างกาย หรือการเสียชีวิต หรือความเจ็บป่วย ข. ความสูญเสียหรือความเสียหายต่อทรัพย์สิน	ไม่หัก ตามเอกสารแนบ
ระยะเวลาเอาประกันภัย	

เอกสารฉบับนี้ใช้เพื่อประกอบการอธิบายกรรมสิทธิ์ซึ่งเป็นภาษาอังกฤษเท่านั้น ความคุ้มครอง ช้อยกเว้น และเงื่อนไขต้องยึดตามกรรมสิทธิ์ฉบับภาษาอังกฤษที่จัดทำเท่านั้น



บริษัท ทิพยประกันภัย จำกัด (มหาชน)

Dhipaya Insurance Public Company Limited.

เลข 576

1115 ถนนพระราม 3 แขวงคลองตันเหนือ เขตสาทร กรุงเทพฯ 10120 โทร. (662) 239-2200 โทรสาร: (662) 239-2049
1115 Rama 3 Road, Chong Nonsi, Yanisawa, Bangkok 10120 TEL (662) 239-2200 FAX: (662) 239-2049

ส่วนที่ 1	ตั้งแต่วันที่ 8 สิงหาคม 2563 เวลา 00.01 น. ถึงวันที่ 8 กันยายน 2566 เวลา 24.00 น.	กำหนดอีก	24	เดือน	สำหรับระยะเวลา
ส่วนที่ 2	ตั้งแต่วันที่ 8 สิงหาคม 2563 เวลา 00.01 น. ถึงวันที่ 8 กันยายน 2566 เวลา 24.00 น.	กำหนดอีก	24	เดือน	สำหรับระยะเวลา
ส่วนที่ 3	ตั้งแต่วันที่ 8 สิงหาคม 2563 เวลา 00.01 น. ถึงวันที่ 8 กันยายน 2566 เวลา 24.00 น.	กำหนดอีก	24	เดือน	สำหรับระยะเวลา
<p>ที่อยู่ประกันภัย</p> <p>ส่วนที่ 1: [] บนม. [] บนม. [] บนม. [] บนม. [] บนม. [] บนม.</p> <p>ส่วนที่ 2: [] บนม. [] บนม. [] บนม. [] บนม. [] บนม. [] บนม.</p> <p>ส่วนที่ 3: [] บนม. [] บนม. [] บนม. [] บนม. [] บนม. [] บนม.</p>					
<p><input type="checkbox"/> การประกันภัยโดยตรง <input type="checkbox"/> ตัวแทนประกันวินาศภัย <input type="checkbox"/> นายหน้าประกันวินาศ</p> <p>ภัย ในอนุสัญญาเลขที่ _____</p>					
วันที่สัญญาประกันภัย			วันออกกรมธรรม์ประกันภัย		

เพื่อเป็นหลักฐาน บริษัทฯ โดยบุคคลผู้มีอำนาจได้ลงลายมือชื่อและประทับตราของบริษัทฯ ไว้เป็นสำคัญ ณ สำนักงานของบริษัทฯ

เอกสารฉบับนี้ใช้เพื่อประกอบการอธิบายกรรมสิทธิ์ซึ่งเป็นภาษาอังกฤษเท่านั้น ความคุ้มครอง ช้อยกเว้น และเงื่อนไขต้องยึดตามกรรมสิทธิ์ฉบับภาษาอังกฤษที่จัดทำเท่านั้น



บริษัท ทิพยประกันภัย จำกัด (มหาชน)

Dhipaya Insurance Public Company Limited.

เลข 576

1115 ถนนพระราม 3 แขวงคลองตันเหนือ เขตสาทร กรุงเทพฯ 10120 โทร. (662) 239-2200 โทรสาร: (662) 239-2049
1115 Rama 3 Road, Chong Nonsi, Yanisawa, Bangkok 10120 TEL (662) 239-2200 FAX: (662) 239-2049

ประเภท	: กรมธรรม์ประกันภัยความเสี่ยงภัยทุกชนิดของผู้รับหมาก่อสร้างและค่าเสียหายที่คล้อย
	: บุคคลภายนอก
	: แบบกรมธรรม์ตามมาตรฐานของ สปภ.
ผู้ว่าจ้าง	: สำนักงานจัดการทรัพย์สิน จุฬาลงกรณ์มหาวิทยาลัย
ผู้เอาประกันภัย	: สำนักงานจัดการทรัพย์สิน จุฬาลงกรณ์มหาวิทยาลัย ในฐานะเจ้าของโครงการ หรือ ผู้ว่า
	: จ้าง และ/หรือ บริษัท เพาเวอร์ไลน์ เอ็นจิเนียริ่ง จำกัด (มหาชน) ในฐานะ ผู้รับเหมาก่อ
	: และ/หรือ ผู้รับเหมาย่อย และ/หรือ บุคคล/นิติบุคคล ซึ่งเกี่ยวข้องกับการปฏิบัติงาน
	: สัญญาจ้างซึ่งเอาประกันภัยภายใต้กรมธรรม์นี้
โครงการ	: โครงการพัฒนาศูนย์ที่หมอน 33 เขตพาณิชย์สวนหลวง-สวนย่าน
ระยะเวลา	: 37 เดือนนับจากวันที่ 8 สิงหาคม 2563 ถึงวันที่ 8 กันยายน 2566 ซึ่งได้รวมระยะเวลา
	: ทดสอบ 8 สัปดาห์ และระยะเวลาของการดูแลรักษา 24 เดือน
รายละเอียดโครงการ	: อาคารที่มีการใช้งานแบบผสมผสานจำนวน 2 อาคาร
	: - Plot A อาคารสูง 50 ชั้น (Tower A) และอาคารสูง 43 ชั้น (Tower B) เชื่อมต่อกัน
	: ด้วยอาคารส่วนฐาน พื้นที่ใช้สอยประมาณ 118,400 ตารางเมตร
	: - Plot B อาคารสูง 7 ชั้น จำนวน 1 หลัง พื้นที่ใช้สอยประมาณ 36,000 ตารางเมตร
	: - สะพานเชื่อมคั่นระหว่างอาคาร Plot A และอาคาร Plot B
สถานที่ของโครงการ	: - ซอยจุฬาลงกรณ์ 5, 9 และ 26 จังหวัดกรุงเทพมหานคร ประเทศไทย
	: - ถนนบรรทัดทองระหว่างซอยจุฬาลงกรณ์ 5 และซอยจุฬาลงกรณ์ 26 จังหวัด
	: กรุงเทพมหานคร ประเทศไทย

เอกสารฉบับนี้ใช้เพื่อประกอบการขอสินเชื่อกรรมสิทธิ์ซึ่งเป็นภาษาอังกฤษเท่านั้น ความคุ้มครอง ข้อยกเว้น และเงื่อนไขต้องยึดตามกรรมสิทธิ์ฉบับภาษาอังกฤษที่จัดทำเท่านั้น



บริษัท ทิพยประกันภัย จำกัด (มหาชน)

Dhipaya Insurance Public Company Limited.

แบบ 576

1115 ถนนพระราม 3 แขวงคลองบางกอกใหญ่ เขตยานนาวา กรุงเทพฯ 10120
1115 Rama 3 Road, Chong Nonsi, Yaninawa, Bangkok 10120

โทร. (662) 239-2200 โทรสาร: (662) 239-2049
TEL: (662) 239-2200 FAX: (662) 239-2049

หมายเหตุ	: บริเวณใกล้เคียงของสถานที่ก่อสร้าง
	- ที่ส่นเนื้อ ที่ดินของจุฬาลงกรณ์ 26 และอุทยาน 100 ปี จุฬาลงกรณ์มหาวิทยาลัย
	- ที่ส่นเนื้อ ที่ดินของจุฬาลงกรณ์ 32 และตลาดสามย่าน
	- ที่ส่นเนื้อที่ดินของที่ดินของจุฬาลงกรณ์ 9 และสนามกีฬาจุฬาลงกรณ์มหาวิทยาลัย
	- ที่ส่นเนื้อที่ดินของที่ดินของจุฬาลงกรณ์ 5 และพื้นที่ว่างและอาคารข้างเคียง
เกอิกซ์ไทด์	: จะแจ้งภายหลัง
รายละเอียดแผนผัง	: จะแจ้งภายหลัง
ของเขตของงาน	: งานก่อสร้างทั้งหมดของอาคารที่มีการใช้งานแบบผสมผสาน (2 อาคาร) ประกอบด้วย Plot A ซึ่งประกอบด้วยอาคาร A สูง 50 ชั้น และอาคาร B สูง 43 ชั้น เชื่อมต่อกันด้วย อาคารส่วนฐาน และ Plot B อาคารสูง 7 ชั้นและสะพานเชื่อมระหว่าง Plot A และ Plot B พื้นที่ใช้สอยประมาณ 118,400 ตารางเมตร
	ขอบเขตของงานประกอบด้วย
	1. งานรื้อถอน
	2. งานโครงสร้าง
	3. งานสถาปัตย์
	4. งานระบบสุขาภิบาล
	5. งานระบบปรับอากาศ
	6. งานระบบไฟฟ้า
	7. งานตกแต่งภายใน
	8. งานภูมิทัศน์ (โครงสร้าง)
	9. งานภูมิทัศน์ (งานต้นไม้)
	10. งานป้ายและสัญลักษณ์
	11. งานระบบระบายน้ำ
	และระบบอื่นๆทั้งหมดตามสัญญา

เอกสารฉบับนี้ใช้เพื่อประกอบการขอสินเชื่อกรรมสิทธิ์ซึ่งเป็นภาษาอังกฤษเท่านั้น ความคุ้มครอง ข้อยกเว้น และเงื่อนไขต้องยึดตามกรรมสิทธิ์ฉบับภาษาอังกฤษที่จัดทำเท่านั้น



บริษัท ทิพยประกันภัย จำกัด (มหาชน)

Dhipaya Insurance Public Company Limited.

แบบ 576

1115 ถนนพระราม 3 แขวงคลองบางกอกใหญ่ เขตยานนาวา กรุงเทพฯ 10120
1115 Rama 3 Road, Chong Nonsi, Yaninawa, Bangkok 10120

โทร. (662) 239-2200 โทรสาร: (662) 239-2049
TEL: (662) 239-2200 FAX: (662) 239-2049

ขอบเขตภูมิศาสตร์	: หมวด 1 & 2 ความเสี่ยงภัยทุกชนิดของผู้รับเหมาก่อสร้าง
	ที่ใดก็ตามในประเทศไทยที่เกี่ยวข้องกับโครงการ
	หมวด 3 ความรับผิดชอบบุคคลภายนอก
	ที่ใดก็ตามในประเทศไทยที่เกี่ยวข้องกับโครงการ
ข้อพิพาท	: ภายใต้ขอบเขตอำนาจศาลไทย ภายใต้กฎหมายและระเบียบข้อบังคับของกฎหมายไทย
ส่วนได้เสีย	: หมวด 1 & 2 ความเสี่ยงภัยทุกชนิดของผู้รับเหมาก่อสร้าง
	(a) งานตามสัญญาทั้งหมดไม่ว่าจะเป็นงานประจำหรือชั่วคราว, วัสดุต่างๆ (รวมถึงวัสดุจัดให้เปล่าซึ่งต้องรวมอยู่ในจำนวนเงินประกันภัย), เครื่องจักร, อุปกรณ์ที่รวมไว้ใน หรือมีมูลค่าที่นำไปรวมไว้ในงาน, อาคารชั่วคราวและสิ่งที่อยู่ในอาคารและทรัพย์สินหรืออุปกรณ์อื่นๆทั้งหมด ไม่ว่าลักษณะใดก็ตาม (นอกเหนือจากเครื่องจักรและอุปกรณ์ก่อสร้าง) ทรัพย์สินของผู้รับประกันภัยหรือทรัพย์สินที่ผู้รับประกันภัยต้องรับผิดชอบในขณะที่อยู่ที่หน้างานตามสัญญาหรือสถานที่อื่นๆในขอบเขตทางภูมิศาสตร์ รวมทั้งขณะที่อยู่ระหว่างการขนส่งและ/หรือสถานที่ที่อาจบรรยายโดยสมบูรณ์กว่านี้ไว้ในกรมธรรม์ต้นฉบับ
	(b) ทรัพย์สินหรือโครงสร้างที่มีอยู่เดิมซึ่งตั้งอยู่ในที่ดินหน้างานและเป็นของผู้รับประกันภัย หรือซึ่งผู้รับประกันภัยยอมรับความรับผิดชอบหรือดูแล ออกรักษาหรือควบคุม หรืออยู่ในการครอบครองชั่วคราวของผู้ว่าจ้างหรือผู้รับเหมาและ/หรือผู้รับเหมาช่วง

หมวด 3 ความรับผิดชอบบุคคลภายนอก

เพื่อจ่ายค่าสินไหมทดแทนให้กับผู้เอาประกันภัยสำหรับความรับผิดชอบตามกฎหมายที่เกิดขึ้นจากการเสียชีวิต, หรือการบาดเจ็บต่อร่างกาย (รวมถึงโรค) ต่อบุคคล, และ/หรือความสูญเสียหรือเสียหายต่อทรัพย์สินที่เกิดขึ้นจาก หรือเกี่ยวเนื่องกับ การดำเนินการตามสัญญาของผู้รับประกันภัย

เอกสารฉบับนี้ใช้เพื่อประกอบการอธิบายกรมธรรม์หลักซึ่งเป็นภาษาอังกฤษเท่านั้น ความคุ้มครอง ข้อยกเว้น และเงื่อนไขต้องยึดตามกรมธรรม์ฉบับภาษาอังกฤษที่จัดทำเท่านั้น



บริษัท ทิพยประกันภัย จำกัด (มหาชน)

Dhipaya Insurance Public Company Limited.

งบจ 576

1115 ถนนพระราม 3 แขวงคลองตันใต้ เขตยานนาวา กรุงเทพฯ 10120 โทร. (662) 239-2200 โทรสาร: (662) 239-2049
1115 Rama 3 Road, Chong Nonsi, Yanmawa, Bangkok 10120 TEL. (662) 239-2200 FAX: (662) 239-2049

จำนวนเงินเอาประกัน : หมวด 1 & 2 ความเสี่ยงภัยทุกชนิดของผู้รับเหมาต่อสร้าง

มูลค่างานทั้งหมด

สำหรับ งานสถาปัตยกรรม โครงสร้าง และระบบสิ่งอำนวยความสะดวก

สัญญา

บ) รวมภาษีมูลค่าเพิ่ม 7%

ค) ทรัพย์สินเดิมของผู้ว่าจ้าง 100,000,000 บาท

วงเงินคุ้มครองต่อผู้รับเหมาทั้งรวม : 200,000,000.- บาทต่อเหตุการณ์แต่ละครั้ง

ระยะเวลาประกันภัย

หมวด 3 ความรับผิดชอบบุคคลภายนอก (รวมถึงสาเหตุจากแม่พิมพ์ที่เสียหาย)

ต่ออุบัติเหตุ หรือเหตุการณ์ ครั้งหนึ่งใด และ/หรือรวมกัน อันเกิด

จากอุบัติเหตุครั้งหนึ่งใด และตลอดระยะเวลาเอาประกันภัย

ความรับผิดชอบส่วนแรก : หมวด 1 & 2 ความเสี่ยงภัยทุกชนิดของผู้รับเหมาต่อสร้าง

สำหรับความเสียหายแต่ละครั้งและทุกครั้ง

- 100,000 บาท ต่อความสูญเสียหรือเสียหายแต่ละครั้งและทุกครั้งที่เกิดขึ้นจากผล
สืบเนื่องของการออกแบบที่บกพร่องและฝีมือแรงงานหรือวัสดุที่ไม่ถูกต้อง
ระยะเวลาของการดูแลรักษา ระหว่างการติดตั้ง การทดสอบและการเริ่มทดลองใช้
งาน การเลื่อนทรุด แผ่นดินถล่ม การพัง โจรกรรม และไฟไหม้
- 10% ของความเสียหาย หรือ ขั้นต่ำ 100,000 บาท ต่อความสูญเสียหรือเสียหายแต่ละ
ครั้งและทุกครั้งที่เกิดขึ้นจาก ทรัพย์สินที่มีอยู่เดิมของผู้ว่าจ้าง ความเสียหาย
เนื่องจากน้ำ แผ่นดินไหว ลมพายุ อุทกภัย
- 10% ของความเสียหาย หรือ ขั้นต่ำ 200,000 บาท ต่อความสูญเสียหรือเสียหายแต่ละ
ครั้งและทุกครั้งที่เกิดขึ้นจากน้ำท่วม
- 60,000 บาท ต่อความสูญเสียหรือเสียหายแต่ละครั้งและทุกครั้งสำหรับความ
เสียหายอื่นๆ

เอกสารฉบับนี้ใช้เพื่อประกอบการอธิบายกรมธรรม์หลักซึ่งเป็นภาษาอังกฤษเท่านั้น ความคุ้มครอง ข้อยกเว้น และเงื่อนไขต้องยึดตามกรมธรรม์ฉบับภาษาอังกฤษที่จัดทำเท่านั้น



บริษัท ทิพยประกันภัย จำกัด (มหาชน)

Dhipaya Insurance Public Company Limited.

งบจ 576

1115 ถนนพระราม 3 แขวงคลองตันใต้ เขตยานนาวา กรุงเทพฯ 10120 โทร. (662) 239-2200 โทรสาร: (662) 239-2049
1115 Rama 3 Road, Chong Nonsi, Yanmawa, Bangkok 10120 TEL. (662) 239-2200 FAX: (662) 239-2049

หมวด 3 ความรับผิดชอบบุคคลภายนอก

ทุนสำรองของกรม ทิพยประกันภัย

50,000 บาทต่อความเสียหายต่อทรัพย์สินที่เกิดขึ้นแต่ละครั้งและทุกครั้ง

10% ของค่าสินไหมทดแทน หรือ ขั้นต่ำ 250,000 บาทที่เกิดขึ้นแต่ละครั้งและทุกครั้ง
ของ:

(ก) ความสิ้นเปลือง การรื้อถอน หรือความไม่แข็งแรงของสิ่งขึ้น

(ข) ทรัพย์สิน ได้คืนและสาธารณูปโภคได้คืน

ความคุ้มครอง : คุ้มครองความเสียหายจากเหตุภัยพิบัติธรรมชาติ ความเสียหายของผู้รับเหมาทุกชนิดตาม
หมวด 1, 2 และ 3 รวมแล้ว

1. ข้อกำหนด 72 ชั่วโมง
2. ค่าธรรมเนียมของสถาปนิก ผู้สำรวจ วิศวกรวิชาชีพ
3. การขยายระยะเวลาประกันภัยต่อสิ่งขึ้น 3 เดือน
4. ข้อกำหนดมูลค่าการก่อสร้าง 3 เดือน
5. การเปลี่ยนแปลงในภัย/ความผิดกติกา
6. การเคลื่อนย้ายทรัพย์สิน
7. ความสูญเสียต่อเนื่อง หรือธุรกิจหยุดชะงักของผู้รับเหมาภายนอก
8. การออกแบบ วัสดุ ฝีมือแรงงานบกพร่อง
9. ความรับผิดชอบพิเศษ
10. การปรับค่าสูงขึ้น 120%
11. ค่าใช้จ่ายในการเร่งรัด
12. ระยะเวลาการดูแลรักษา 24 เดือน
13. ความรับผิดชอบผู้รับเหมาภายนอกในช่วงระยะเวลาการดูแลรักษา
14. การขนส่งภายในประเทศ
15. ทรัพย์สินที่เอาประกันไว้ซึ่งห้ามใช้
16. เงื่อนไขว่าด้วยการแจ้งความเสียหาย
17. มาตราการป้องกัน/ค่าใช้จ่ายในการลดความเสียหายลงให้น้อยที่สุด
18. การเก็บของไว้นอกสถานที่

เอกสารฉบับนี้ใช้เพื่อประกอบการอธิบายกรรมสิทธิ์หลักซึ่งเป็นภาษาอังกฤษเท่านั้น ความคุ้มครอง ข้อยกเว้น และเงื่อนไขต้องยึดตามกรมธรรม์ฉบับภาษาอังกฤษที่จัดทำเท่านั้น



บริษัท ทิพยประกันภัย จำกัด (มหาชน)

Dhipaya Insurance Public Company Limited.

บทจ.576

1115 ถนนพระราม 3 แขวงคลองตันใต้ เขตยานนาวา กรุงเทพฯ 10120 โทร. (662) 239-2200 โทรสาร: (662) 239-2049
1115 Rama 3 Road, Chong Nonsi, Yannawa, Bangkok 10120 TEL. (662) 239-2200 FAX: (662) 239-2049

19. เงื่อนไขพิเศษเกี่ยวกับงานลอกเสาเข็ม ฐานราก และกำแพงกันดิน
20. ลูกจ้างและผู้แทนผู้ว่าจ้าง
21. ลูกจ้างผู้ว่าจ้างซึ่งไม่เกี่ยวข้องกับโครงการ
22. ทรัพย์สินที่มีอยู่เดิม
23. สำนักงานชั่วคราว / อุปกรณ์ และแคมป์
24. ลูกจ้างที่คาดหวังไว้ของผู้ว่าจ้างในฐานะบุคคลภายนอก
25. แบบแปลนและเอกสาร
26. การนัดหยุดงาน จราจร ความรุนแรง ฝุ่นวาย
27. เงื่อนไขการก่อสร้างอย่างละเอียด
28. เงื่อนไขค่าป้องกันทรัพย์สิน
29. เงื่อนไขค่าป้องกันชั่วคราว
30. สาธารณูปโภคใต้ดิน
31. เงื่อนไขเครื่องมือเครื่องใช้เพื่อการดำ
32. ความสั่นสะเทือน การรื้อถอน หรือความไม่แข็งแรงของลำชั้น
33. ผู้มาส่งของให้แก่โครงการ ถือเสมือนบุคคลภายนอก
34. เงื่อนไขการสื่อสารการวันช่วงสิทธิ์

ข้อยกเว้น

1. ข้อยกเว้นแร่ใยหิน
2. ข้อยกเว้นภัยไซเบอร์
3. เอกสารแนบท้ายว่าด้วยข้อมูลอิเล็กทรอนิกส์ และอินเทอร์เน็ต
4. ข้อยกเว้นนิวเคลียร์
5. ข้อยกเว้นภัยการเมือง
6. เงื่อนไขการคว่ำบาตรSanction Clause
7. เงื่อนไขข้อกำหนดอุตสาหกรรม การรั่วซึม มลภาวะ และการปนเปื้อน
8. สลัทธิหลังข้อยกเว้นภัยสงครามและการก่อการร้าย
9. เงื่อนไขการปนเปื้อนกับมลภาวะรังสี
10. ข้อยกเว้น โรคติดต่อCommunicable Disease Exclusion

อัตราเบี้ยประกันภัย

: 0.1% ของมูลค่าทั้งหมดของ โครงการและทรัพย์สินที่มีอยู่เดิม

เอกสารฉบับนี้ใช้เพื่อประกอบการอธิบายกรรมสิทธิ์หลักซึ่งเป็นภาษาอังกฤษเท่านั้น ความคุ้มครอง ข้อยกเว้น และเงื่อนไขต้องยึดตามกรมธรรม์ฉบับภาษาอังกฤษที่จัดทำเท่านั้น



บริษัท ทิพยประกันภัย จำกัด (มหาชน)

Dhipaya Insurance Public Company Limited.

บทจ.576

1115 ถนนพระราม 3 แขวงคลองตันใต้ เขตยานนาวา กรุงเทพฯ 10120 โทร. (662) 239-2200 โทรสาร: (662) 239-2049
1115 Rama 3 Road, Chong Nonsi, Yannawa, Bangkok 10120 TEL. (662) 239-2200 FAX: (662) 239-2049

บริษัทประกันภัย

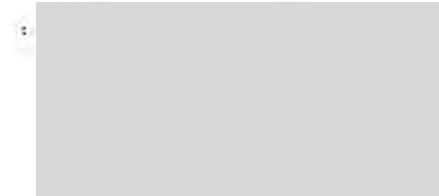

บริษัทประกันภัยร่วม

บริษัท ทิพยประกันภัย จำกัด (มหาชน)	63%
บริษัท อเนกประกันภัย จำกัด (มหาชน)	17%
บริษัท ไทยพาณิชย์ประกันภัย จำกัด (มหาชน)	10%
บริษัท วัชรประกันภัย จำกัด (มหาชน)	7%
บริษัท นวกิจประกันภัย จำกัด (มหาชน)	3%
รวมทั้งหมด	100%

เอกสารฉบับนี้ใช้เพื่อประกอบการอธิบายกรรมสิทธิ์หลักซึ่งเป็นภาษาอังกฤษเท่านั้น ความคุ้มครอง ข้อยกเว้น และเงื่อนไขต้องยึดตามกรรมสิทธิ์ฉบับภาษาอังกฤษที่จัดทำเท่านั้น



บริษัท ทิพยประกันภัย จำกัด (มหาชน)

Dhipaya Insurance Public Company Limited.

แบบ 576

1115 ถนนพระราม 3 แขวงช่องนนทรี เขตยานนาวา กรุงเทพฯ 10120 โทร. (662) 239-2200 โทรสาร: (662) 239-2049
1115 Rama 3 Road, Chong Nonsi, Yannawa, Bangkok 10120 TEL. (662) 239-2200 FAX : (662) 239-2049

กรรมสิทธิ์การประกันภัย

ด้วยเหตุที่ผู้เอาประกันภัยซึ่งระบุนามไว้ในตารางกรรมสิทธิ์นี้ได้ทำสัญญาประกันภัยเป็นลายลักษณ์อักษรไว้กับ บริษัท ทิพยประกันภัย จำกัด (มหาชน)

(ต่อไปในเอกสารนี้เรียกว่า “ผู้รับประกันภัย”) โดยการกรอกแบบขอตามซึ่งรวมกันบนเอกสารอื่นใดที่ผู้เอาประกันภัยทำขึ้นเป็นลายลักษณ์อักษรเพื่อประโยชน์ของกรรมสิทธิ์นี้ถือว่ารวมเข้าอยู่ในกรรมสิทธิ์นี้ด้วย

กรรมสิทธิ์นี้เป็นหลักฐานว่าเมื่อพิจารณาเงื่อนไขการที่ผู้เอาประกันภัยได้จ่ายเบี้ยประกันให้กับผู้รับประกันภัยที่ระบุไว้ในตารางกรรมสิทธิ์แล้ว ผู้รับประกันภัยจะชดเชยค่าเสียหายให้กับผู้เอาประกันภัยในลักษณะและตามขอบเขตที่บัญญัติต่อไปไว้ในกรรมสิทธิ์นี้

โดยมีข้อแม้เสมอว่าผู้เอาประกันภัยจะต้องปฏิบัติตามข้อกำหนด เงื่อนไข และข้อยกเว้นของกรรมสิทธิ์นี้ รวมทั้งที่เกี่ยวข้องกับสิ่งใดๆที่ผู้เอาประกันภัยจะต้องทำหรือปฏิบัติตาม และความเป็นจริงของข้อความและคำตอบในคำขอเอาประกันภัยจะเป็นเงื่อนไขบังคับก่อนสิทธิของผู้เอาประกันภัยที่จะได้รับคืนค่าเสียหายภายใต้กรรมสิทธิ์นี้

ให้ถือว่าตารางกรรมสิทธิ์และหมวดต่างๆนั้นรวมอยู่ในและก่อกำเนิดขึ้นเป็นส่วนหนึ่งของกรรมสิทธิ์นี้ และคำว่า “กรรมสิทธิ์นี้” ไม่ว่าใช้ในที่ใดในสัญญา ให้ถือว่ารวมถึงตารางกรรมสิทธิ์และหมวดต่างๆเข้าไว้ด้วย คำหรือความใดๆซึ่งได้มีความหมายเฉพาะติดอยู่ในส่วนใดๆของกรรมสิทธิ์นี้หรือตารางกรรมสิทธิ์หรือหมวดต่างๆ ให้มีความหมายดังกล่าวไม่ว่าคำหรือความนั้นอาจปรากฏอยู่ที่ใดก็ตาม

ข้อจำกัดความคุ้มครองทั่วไป

ผู้รับประกันภัยจะไม่จ่ายค่าสินไหมทดแทนให้แก่ผู้เอาประกันภัยต่อความสูญเสีย ความเสียหาย หรือความรับผิดที่มีสาเหตุหรือเกิดขึ้น ไม่ว่าโดยตรงหรือโดยอ้อมก็ตาม จาก

- ก) สงคราม การรุกราน การกระทำของศัตรูต่างชาติ ความเป็นศัตรูกัน (ไม่ว่าจะมีการประกาศสงครามหรือไม่ก็ตาม) สงครามกลางเมือง การกบฏ การปฏิวัติ การต่อต้านรัฐบาล การขัดขืน การจลาจล การนัดหยุดงาน การปิดงาน ความซบถ รบกวนของประชาชน อำนาจทางทหารหรือการยึดอำนาจ การวิบัติภัย การเกณฑ์กำลังพลเรือน การเรียกเกณฑ์หรือการทำลายของหรือความเสียหายต่อทรัพย์สินโดยคำสั่งของทางราชการ โดยพลกันหรือโดยนิติบัญญัติโดยหน่วยราชการใดๆ
- ข) ปฏิบัติยานิวเคลียร์ กับมันดภาพรังสีนิวเคลียร์ หรือการปนเปื้อนโดยกับมันดภาพรังสี
- ค) การกระทำโดยเจตนาหรือการละเลยโดยเจตนาของผู้เอาประกันภัย หรือตัวแทนของผู้เอาประกันภัย

เอกสารฉบับนี้ใช้เพื่อประกอบการอธิบายกรรมสิทธิ์หลักซึ่งเป็นภาษาอังกฤษเท่านั้น ความคุ้มครอง ข้อยกเว้น และเงื่อนไขต้องยึดตามกรรมสิทธิ์ฉบับภาษาอังกฤษที่จัดทำเท่านั้น



บริษัท ทิพยประกันภัย จำกัด (มหาชน)

Dhipaya Insurance Public Company Limited.

แบบ 576

1115 ถนนพระราม 3 แขวงช่องนนทรี เขตยานนาวา กรุงเทพฯ 10120 โทร. (662) 239-2200 โทรสาร: (662) 239-2049
1115 Rama 3 Road, Chong Nonsi, Yannawa, Bangkok 10120 TEL. (662) 239-2200 FAX : (662) 239-2049

- ง) การทุกล้างก่อสร้าง หรืองานตามสัญญาจ้าง (ไม่ว่าจะทั้งหมดหรือบางส่วน)

ในการดำเนินการ การฟ้องร้องใดๆ หรือกระบวนการอื่นที่ผู้รับประกันภัยกล่าวหาว่า โดยข้อกำหนดของข้อจำกัดความรับผิดชอบ ก) ข้างต้นนั้น ความสูญเสีย การถูกทำลาย ความเสียหาย หรือความรับผิดใดๆ ไม่อยู่ภายใต้ความคุ้มครองของการรับประกันภัยนี้แล้ว ผู้เอาประกันภัยจะต้องรับภาระในการพิสูจน์ว่าความสูญเสีย การถูกทำลาย ความเสียหาย หรือความรับผิดดังกล่าวได้รับการคุ้มครอง

เอกสารฉบับนี้ใช้เพื่อประกอบการอธิบายกรมธรรม์หลักซึ่งเป็นภาษาอังกฤษเท่านั้น ความคุ้มครอง ข้อยกเว้น และเงื่อนไขต้องยึดตามกรมธรรม์ฉบับภาษาอังกฤษที่จัดทำเท่านั้น



บริษัท ทิพยประกันภัย จำกัด (มหาชน)

Dhipaya Insurance Public Company Limited.

เลข 576

1115 ถนนพระราม 3 แขวงคลองตันเหนือ เขตสาทร กรุงเทพฯ 10120
1115 Rama 3 Road, Chong Nonsi, Yanmawa, Bangkok 10120

โทร. (662) 239-2200 โทรสาร: (662) 239-2049
TEL. (662) 239-2200 FAX : (662) 239-2049

เงื่อนไขทั่วไป

1. ให้ถือว่าผู้ที่เอาประกันภัยจะต้องปฏิบัติตามและทำให้บรรลุซึ่งข้อกำหนดและเงื่อนไขของกรมธรรม์นี้ตามที่เกี่ยวข้องกับสิ่งใดๆที่ผู้เอาประกันภัยจะต้องกระทำหรือปฏิบัติตามนั้นเป็นเงื่อนไขบังคับก่อนความรับผิดชอบของผู้รับประกันภัยที่จะจ่ายเงินใดๆภายใต้กรมธรรม์นี้

2. ตารางกรมธรรม์ และหมวดค่าต่างๆนั้นให้ถือว่าเป็นส่วนหนึ่งของกรมธรรม์ และคำว่ากรมธรรม์เมื่อถูกใช้ในสัญญาฉบับนี้ให้ย่นรวมถึงตารางกรมธรรม์และหมวดค่าต่าง สำหรับความใดๆที่ได้มีความหมายเฉพาะใดๆผูกติดไว้ในส่วนใดๆของกรมธรรม์ หรือตารางกรมธรรม์ หรือส่วนต่างๆนั้นให้มีความหมายเฉพาะดังกล่าวนั้นว่าจะปรากฏอยู่ที่ใดก็ตาม

3. ผู้เอาประกันภัยจะต้องดำเนินการป้องกันอย่างเหมาะสม โดยออกค่าใช้จ่ายเองเพื่อป้องกันความสูญเสียเสียหาย หรือความรับผิดชอบ และปฏิบัติตามกฎหมาย ข้อกำหนด และข้อเสนอนี้ของผู้เอาประกันภัยเพื่อลดภาระของการทำงาน เครื่องจักรและอุปกรณ์

4. ก) ผู้แทนของผู้รับประกันภัยจะมีสิทธิเข้าสำรวจตรวจสอบความเสียหาย และผู้รับประกันภัยมีหน้าที่ให้ข้อมูลเอกสาร รายละเอียดใดๆ ฯลฯ ที่เกี่ยวข้องและจำเป็นต่อการประเมินความเสียหาย

ข) ผู้เอาประกันภัยจะต้องแจ้งเป็นลายลักษณ์อักษรให้ผู้รับประกันภัยทราบโดยทันทีถึงการเปลี่ยนแปลงที่มีสาระสำคัญใดๆในภัยที่เอาประกันภัยภายใต้กรมธรรม์นี้ และต้องดำเนินการป้องกันอย่างเหมาะสม โดยออกค่าใช้จ่ายเอง โดยเงื่อนไขความคุ้มครองรวมทั้งภัยที่เอาประกันภัยปรับเปลี่ยนตามการเปลี่ยนแปลงของภัยนั้น

ผู้เอาประกันภัยจะต้องไม่ยอมรับภัยที่เพิ่มขึ้นดังกล่าว เว้นแต่ได้รับคำยินยอมเป็นลายลักษณ์อักษรจากผู้รับประกันภัย

5. ในกรณีของเหตุการณ์ใดๆที่เกิดขึ้นซึ่งอาจก่อให้เกิดการใช้สิทธิเรียกร้องภายใต้กรมธรรม์ ผู้เอาประกันภัยจะต้อง

ก) แจ้งทางโทรศัพท์หรือโทรเลขตลอดจนแจ้งเป็นลายลักษณ์อักษรต่อผู้รับประกันภัยโดยทันที โดยให้รายละเอียดและขอบเขตของความสูญเสียหรือเสียหาย

ข) ดำเนินขั้นตอนทั้งหมดภายในอำนาจของตนเพื่อลดขอบเขตของความสูญเสียหรือเสียหายลงให้มน้อยที่สุด

ค) รักษาทรัพย์สินที่เสียหายไว้และมอบให้กับผู้แทนหรือผู้สำรวจของผู้รับประกันภัยเพื่อการตรวจสอบ

ง) จัดหาข้อมูลและเอกสารหลักฐานจากผู้รับประกันภัยที่ต้องการ

จ) แจ้งให้ทางการตำรวจทราบในกรณีของความสูญเสียหรือเสียหายเนื่องจากการลักทรัพย์

ผู้รับประกันภัยจะไม่ต้องรับผิดชอบสำหรับความสูญเสียเสียหาย หรือความรับผิดชอบซึ่งผู้รับประกันภัยไม่ได้รับคำบอกกล่าวในเรื่องนั้นๆภายใน 14 วันหลังจากเกิดเหตุ ไม่ว่าในกรณีใดทั้งสิ้น

เอกสารฉบับนี้ใช้เพื่อประกอบการอธิบายกรมธรรม์หลักซึ่งเป็นภาษาอังกฤษเท่านั้น ความคุ้มครอง ข้อยกเว้น และเงื่อนไขต้องยึดตามกรมธรรม์ฉบับภาษาอังกฤษที่จัดทำเท่านั้น



บริษัท ทิพยประกันภัย จำกัด (มหาชน)

Dhipaya Insurance Public Company Limited.

เลข 576

1115 ถนนพระราม 3 แขวงคลองตันเหนือ เขตสาทร กรุงเทพฯ 10120
1115 Rama 3 Road, Chong Nonsi, Yanmawa, Bangkok 10120

โทร. (662) 239-2200 โทรสาร: (662) 239-2049
TEL. (662) 239-2200 FAX : (662) 239-2049

เมื่อได้ส่งคืนนอกกว่าผู้รับประกันภัยภายใต้เงื่อนไขนี้ ผู้เอาประกันภัยขอสำหรับการซ่อมแซมหรือเปลี่ยนใหม่ทดแทนความเสียหายเล็กน้อยใดๆก็ได้ ในทุกกรณีผู้แทนของผู้รับประกันภัยจะมีโอกาสตรวจสอบความสูญเสียหรือเสียหายนั้นก่อนทำการซ่อมแซมหรือเปลี่ยนแปลงแก้ไขใดๆ ถ้าตัวแทนของผู้รับประกันภัยไม่เข้าไปตรวจสอบภายในระยะเวลาที่เหมาะสม ผู้เอาประกันภัยสามารถดำเนินการซ่อมแซมหรือเปลี่ยนใหม่ทดแทน

และความรับผิดชอบของผู้รับประกันภัยจะสิ้นสุดหากความเสียหายนั้นไม่ได้รับการซ่อมแซมอย่างเหมาะสม โดยไม่ล่าช้า

6. หักค่าใช้จ่ายของผู้รับประกันภัย ผู้เอาประกันภัยจะต้องกระทำและยินยอมต่อการกระทำและอนุญาตให้กระทำได้ ซึ่งการกระทำและสิ่งต่างๆทั้งหมดที่ผู้รับประกันภัยกำหนดในผลประโยชน์ของสิทธิหรือทางแก้ไขหรือเอาประกันภัยหรือเพื่อความปลอดภัยหรือสิทธิในผลประโยชน์จากบุคคลต่างๆ (นอกเหนือจากบรรดาที่เอาประกันภัยไว้ภายใต้กรมธรรม์นี้) ซึ่งผู้รับประกันภัยจะมีสิทธิได้รับหรือได้รับช่วงสิทธิเมื่อพวกเขาจ่ายเงินให้สำหรับหรือทดแทนความสูญเสียหรือเสียหายใดๆภายใต้กรมธรรม์นี้ ไม่ว่าการกระทำหรือสิ่งดังกล่าวจะเป็นหรือกำหนดขึ้นก่อนหรือหลังจากที่ผู้รับประกันภัยขอใช้สิทธิในทดแทนให้แก่ผู้เอาประกันภัยก็ตาม

7. ในกรณีของข้อขัดแย้งของจำนวนเงินที่จะจ่ายตามกรมธรรม์ (ผู้รับประกันภัยยอมรับแล้ว) การระงับข้อพิพาทให้ดำเนินการผ่านผ่านอนุญาโตตุลาการที่ถูกแต่งตั้งโดยเป็นลายลักษณ์อักษรโดยคู่พิพาท ถ้าคู่พิพาทไม่สามารถตกลงเรื่องการแต่งตั้งอนุญาโตตุลาการดังกล่าวได้ ให้แต่งตั้งอนุญาโตตุลาการ 2 ท่านซึ่งแต่งตั้งเป็นลายลักษณ์อักษรจากคู่พิพาทแต่ละฝ่าย ในกรณีที่อนุญาโตตุลาการไม่สามารถสรุปข้อพิพาทได้ ให้แต่งตั้งผู้ชี้ขาดโดยอนุญาโตตุลาการเป็นลายลักษณ์อักษร การชี้ขาดโดยผู้ชี้ขาดดังกล่าวเป็นเงื่อนไขบังคับก่อนต่อผู้รับประกันภัย

ในกรณีของข้อพิพาท ข้อขัดแย้ง หรือสิทธิเรียกร้องที่เกิดขึ้นจากกรมธรรม์นี้ระหว่างบริษัทกับบุคคลผู้มีสิทธิเรียกร้องภายใต้กรมธรรม์นี้ บริษัทจะยินยอมระงับข้อพิพาท ข้อขัดแย้ง หรือสิทธิเรียกร้องดังกล่าวผ่านอนุญาโตตุลาการตามคำสั่งของกรรมการผู้รับประกันภัยว่าด้วยอนุญาโตตุลาการ ถ้าบุคคลผู้มีสิทธิเรียกร้องต้องการ

8. ถ้าการใช้สิทธิเรียกร้องใดๆเป็นการฉ้อฉลในด้านใดๆ หรือการแถลงข้อความเป็นการหลอกลวง หรือถ้าผู้เอาประกันภัยหรือผู้ที่กระทำการแทนในนามของตนใช้วิธีการหรือเครื่องมือฉ้อฉลใดๆเพื่อหาผลประโยชน์ภายใต้กรมธรรม์นี้ การเรียกร้องจะถูกปฏิเสธ และหากไม่มีการฟ้องร้องคดีภายใน 3 เดือนหลังจากปฏิเสธ หรือกรณีดำเนินการผ่านอนุญาโตตุลาการหลังจาก 3 เดือนที่ตัดสินโดยอนุญาโตตุลาการหรือผู้ชี้ขาด ผลประโยชน์ทั้งหมดภายใต้กรมธรรม์นี้จะถูกริบ

9. หากมีการใช้สิทธิเรียกร้องภายใต้กรมธรรม์ และพบว่ามีการฉ้อฉลขึ้นซึ่งมีความเสียหายต่อกัน ผู้รับประกันภัยจะไม่รับผิดชอบเกินจากสัดส่วนความรับผิดชอบของตน

เอกสารฉบับนี้ใช้เพื่อประกอบการอธิบายกรมธรรม์หลักซึ่งเป็นภาษาอังกฤษเท่านั้น ความคุ้มครอง ข้อยกเว้น และเงื่อนไขต้องยึดตามกรมธรรม์ฉบับภาษาอังกฤษที่จัดทำเท่านั้น



บริษัท ทิพยประกันภัย จำกัด (มหาชน)

Dhipaya Insurance Public Company Limited.

งบจ.576

1115 ถนนพระราม 3 แขวงช่องนนทรี เขตยานนาวา กรุงเทพฯ 10120 โทร. (662) 239-2200 โทรสาร: (662) 239-2049
1115 Rama 3 Road, Chong Nonsi, Yannawa, Bangkok 10120 TEL (662) 239-2200 FAX : (662) 239-2049

หมวด 1 ความเสี่ยงภัยทุกชนิดงานก่อสร้าง

ในระหว่างระยะเวลาของการประกันภัย ถ้าทรัพย์สินที่ระบุในตารางกรมธรรม์ได้รับความสูญเสียหรือเสียหายที่ไม่อาจคาดการณ์ได้ล่วงหน้าหรือโดยทันที ซึ่งต้องการการซ่อมแซมหรือเปลี่ยนใหม่ทดแทน จากสาเหตุใดๆที่ไม่ได้ยกเว้นไว้ในกรมธรรม์ ผู้รับประกันภัยจะจ่ายค่าสินไหมทดแทน ให้ผู้เอาประกันภัยในส่วนของความสูญเสียหรือเสียหายดังกล่าว ไม่เกินจำนวนวงเงินที่ระบุไว้ในตารางกรมธรรม์

ผู้รับประกันภัยจะใช้คืนค่าเคลื่อนย้ายจากทรัพย์สินหลังจากเหตุการณ์ความเสียหายใดๆ ที่ทำให้เกิดสิทธิเรียกร้องภายใต้กรมธรรม์นี้ แต่ไม่เกินจำนวนวงเงินที่กำหนดไว้ในตารางกรมธรรม์

ข้อจำกัดความคุ้มครองพิเศษสำหรับหมวด 1

อย่างไรก็ตาม ผู้รับประกันภัยจะไม่รับผิดชอบต่อ

- ก) ความรับผิดชอบแรกของผู้เอาประกันภัย
- ข) ความเสียหายสืบเนื่อง รวมถึงค่าปรับ ความเสียหายเนื่องจากความล่าช้า งานไม่มีประสิทธิภาพ ไม่เป็นไปตามสัญญาจ้าง
- ค) ความเสียหายจากการออกแบบผิดพลาด
- ง) ค่าใช้จ่ายของการเปลี่ยนใหม่ทดแทน การซ่อมแซม หรือ การแก้ไขวัสดุไม่ได้คุณภาพ และ/หรือแรงงาน ไม่มีคุณภาพแต่ข้อจำกัดความคุ้มครองนี้จะถูกจำกัดเฉพาะอยู่ที่รายการที่ได้รับผลกระทบ และจะไม่รวมถึงความสูญเสียหรือเสียหายซึ่งเกิดจากอุบัติเหตุอันเนื่องมาจากวัสดุหรือแรงงานที่ไม่ได้คุณภาพดังกล่าว
- จ) การสึกหรบ การกัดกร่อน ออกซิเดชัน การเสื่อมสภาพเนื่องจากการขาดการใช้ประโยชน์และสภาพอากาศปกติ
- ฉ) ความเสียหายของการต่อเครื่องมือเครื่องจักรอุปกรณ์ที่ใช้ในการก่อสร้าง
- ช) ความสูญเสียหรือเสียหายต่อยานพาหนะที่ได้รับใบอนุญาตสำหรับการใช้นอนทัวไปหรือยานพาหนะทางน้ำหรือเครื่องบิน
- ซ) ความสูญเสียหรือเสียหายต่อแฟ้ม แบบ บัญชี บิล เงินตรา แสตมป์ สารตรา หลักฐานแห่งหนึ่ง ธนบัตร หลักทรัพย์ หรือเช็ค

เอกสารฉบับนี้ใช้เพื่อประกอบการอธิบายกรมธรรม์หลักซึ่งเป็นภาษาอังกฤษเท่านั้น ความคุ้มครอง ข้อยกเว้น และเงื่อนไขต้องยึดตามกรมธรรม์ฉบับภาษาอังกฤษที่จัดทำเท่านั้น



บริษัท ทิพยประกันภัย จำกัด (มหาชน)

Dhipaya Insurance Public Company Limited.

งบจ.576

1115 ถนนพระราม 3 แขวงช่องนนทรี เขตยานนาวา กรุงเทพฯ 10120 โทร. (662) 239-2200 โทรสาร: (662) 239-2049
1115 Rama 3 Road, Chong Nonsi, Yannawa, Bangkok 10120 TEL (662) 239-2200 FAX : (662) 239-2049

ฉ) ความเสียหายที่พบเฉพาะเมื่อตรวจสอบสินค้าตามรายการ

ข้อกำหนดสำหรับหมวด 1

ทุนประกันภัย

ทุนประกันภัยสำหรับงานตามสัญญาจ้าง : มูลค่างานเต็มวงเงินตามสัญญาจ้าง

ผู้เอาประกันภัยจะต้องเพิ่ม หรือลดจำนวนเงินเอาประกันภัย ในกรณีที่มีการเปลี่ยนแปลงเรื่องค่าแรง หรือราคา และผู้รับประกันภัยได้ยินยอม

ในกรณีที่เกิดความเสียหาย และพบว่าทุนประกันภัยต่ำกว่าวงเงินที่ควรประกันภัย วงเงินขาดหายที่ผู้เอาประกันภัยเรียกร้องได้จะลดตามส่วน โดยพิจารณาแยกตามรายการและส่วนทุกของเคลมรายการ

การชดเชยค่าเสียหาย

ในกรณีที่มีความสูญเสียหรือเสียหาย หลักการชดเชยค่าเสียหายเป็นดังนี้

- a) ในกรณีของความเสียหายที่สามารถซ่อมแซมได้ - กรมธรรม์จะชดเชยค่าซ่อมแซมที่จำเป็นเพื่อทำให้ทรัพย์สินนั้นกลับคืนสู่สภาพเดิมของมันเป็นอยู่ก่อนเกิดความเสียหายนั้น หักค่าจากทรัพย์สิน หรือ
- b) ในกรณีของความเสียหายสิ้นเชิง - กรมธรรม์จะชดเชยมูลค่าที่แท้จริงของทรัพย์สินก่อนเกิดความเสียหายนั้น หักค่าจากทรัพย์สิน

ภายใต้ขอบเขตค่าใช้จ่ายการเรียกร้องโดยผู้เอาประกันภัย และถูกรวมอยู่ในทุนประกันภัย และเป็นไปตามข้อกำหนดเงื่อนไขซึ่งผู้เอาประกันภัยได้ปฏิบัติตามกรมธรรม์

ผู้รับประกันภัยจะทำการจ่ายเงินให้เมื่อได้รับบิลและเอกสารที่จำเป็นแสดงว่าได้ทำการซ่อมแซมหรือเปลี่ยนใหม่แล้วแล้วแต่กรณี ให้ซ่อมแซมความเสียหายทั้งหมดที่สามารถซ่อมแซมได้ แต่ถ้าค่าซ่อมแซมความเสียหายใดๆต่ำกว่าหรือสูงกว่ามูลค่าของทรัพย์สินก่อนเกิดความเสียหายนั้น ให้ชดเชยค่าเสียหายตามหลักเกณฑ์ที่กำหนดไว้ในข้อ b) ข้างต้น

ผู้รับประกันภัยจะออกค่าซ่อมแซมชั่วคราวใดๆถ้าการซ่อมแซมดังกล่าวเป็นส่วนหนึ่งของการซ่อมแซมขั้นสุดท้ายและไม่เพิ่มค่าใช้จ่ายของการซ่อมแซมทั้งหมด

เอกสารฉบับนี้ใช้เพื่อประกอบการอธิบายกรรมสิทธิ์หลักซึ่งเป็นภาษาอังกฤษเท่านั้น ความคุ้มครอง ข้อยกเว้น และเงื่อนไขต้องยึดตามกรรมสิทธิ์ฉบับภาษาอังกฤษที่จัดทำเท่านั้น



บริษัท ทิพยประกันภัย จำกัด (มหาชน)

Dhipaya Insurance Public Company Limited.

บท.576

1115 ถนนพระราม 3 แขวงคลองตันใต้ เขตยานนาวา กรุงเทพฯ 10120 โทร. (662) 239-2200 โทรสาร: (662) 239-2049
1115 Rama 3 Road, Chong Nonsi, Yanmawa, Bangkok 10120 TEL (662) 239-2200 FAX : (662) 239-2049

ค่าเปลี่ยนแปลงแก้ไข ต่อเติม และ/หรือปรับปรุงใดๆซึ่งอาจทำขึ้นอันเป็นผลของความสูญเสียหรือเสียหายใดๆนั้น ไม่อาจเรียกร้องคืนได้จากกรมธรรม์นี้

การขยายความคุ้มครอง

กรมธรรม์จะขยายความคุ้มครองต่อค่าใช้จ่ายในการทำงานล่วงเวลา การทำงานวันหยุด ค่าขนส่งเร่งด่วนก็คล้ายเมื่อได้ตกลงกันเป็นลายลักษณ์อักษร

เอกสารฉบับนี้ใช้เพื่อประกอบการอธิบายกรรมสิทธิ์หลักซึ่งเป็นภาษาอังกฤษเท่านั้น ความคุ้มครอง ข้อยกเว้น และเงื่อนไขต้องยึดตามกรรมสิทธิ์ฉบับภาษาอังกฤษที่จัดทำเท่านั้น



บริษัท ทิพยประกันภัย จำกัด (มหาชน)

Dhipaya Insurance Public Company Limited.

บท.576

1115 ถนนพระราม 3 แขวงคลองตันใต้ เขตยานนาวา กรุงเทพฯ 10120 โทร. (662) 239-2200 โทรสาร: (662) 239-2049
1115 Rama 3 Road, Chong Nonsi, Yanmawa, Bangkok 10120 TEL (662) 239-2200 FAX : (662) 239-2049

หมวด 2 ความรับผิดชอบบุคคลภายนอก

ผู้รับประกันภัยจะจ่ายค่าสินไหมทดแทน (ไม่เกินที่ระบุไว้ในตารางกรมธรรม์) ให้กับผู้อู่อาศัยประกันภัย ค่าความรับผิดชอบกฎหมายที่จะต้องจ่ายเป็นค่าสินไหมทดแทนสำหรับ

- ก) การบาดเจ็บทางกายหรือการเจ็บป่วยส่วนบุคคลโดยเหตุ
- ข) ความสูญเสียหรือความเสียหายต่อทรัพย์สินจากอุบัติเหตุ

ที่เกิดขึ้นเกี่ยวเนื่องโดยตรงกับการปฏิบัติงานตามสัญญาจ้างที่เอาประกันภัยในหมวดที่ 1 ของกรมธรรม์นี้และเกิดขึ้นบนหรือในบริเวณใกล้เคียงกับที่ทำงาน และเกิดขึ้นระหว่างระยะเวลาของการประกันภัย

การขอใช้วิธีเรียกร้องค่าสินไหมทดแทนกรณีที่ได้รับบาดเจ็บหรือความเสียหายให้รวมรวมผู้รับประกันภัยจะจ่ายค่าสินไหมทดแทนเพิ่มเติมให้กับผู้อู่อาศัยประกันภัยต่อ

- ก) หุนทรัพย์และค่าใช้จ่ายทั้งหมดของการฟ้องร้องดำเนินคดีที่ผู้เรียกร้องรายได้ได้รับคืนจากผู้อู่อาศัยประกันภัย และ
- ข) หุนทรัพย์และค่าใช้จ่ายทั้งหมดของการฟ้องร้องดำเนินคดีที่เกิดขึ้นโดยได้รับความยินยอมเป็นลายลักษณ์อักษรจากผู้อู่อาศัยประกันภัยในการต่อสู้คดีใช้สิทธิเรียกร้องใดๆ

ความรับผิดชอบของผู้รับประกันภัยภายใต้หมวดนี้จะต้องไม่เกินวงเงินสินไหมทดแทนที่ระบุไว้ในตารางกรมธรรม์

ข้อจำกัดความคุ้มครองพิเศษสำหรับหมวด 2

ผู้รับประกันภัยจะไม่จ่ายค่าสินไหมทดแทนให้กับผู้อู่อาศัยประกันภัยในส่วนของ

1. ความรับผิดชอบส่วนแรกของผู้อู่อาศัยประกันภัย
2. ค่าใช้จ่ายที่เกิดขึ้นในการซ่อมแซมหรือเปลี่ยนงานหรือทรัพย์สินใดๆที่ได้รับความคุ้มครองหรือส่วนรวมหรือคุ้มครองได้ภายใต้หมวดที่ 1 ของกรมธรรม์นี้
3. ความเสียหายต่อทรัพย์สินหรือที่ดินหรืออาคารใดๆที่มีสาเหตุจากความสั่นสะเทือนหรือจากการรื้อถอนหรือความไม่แข็งแรงของค้ำยัน หรือการบาดเจ็บหรือเสียหายต่อบุคคลหรือทรัพย์สินใดๆที่เกิดขึ้นโดยเหตุเป็นผลมาจากความเสียหายใดๆดังกล่าว (เว้นแต่จะได้มีบันทึกตกลงไว้)

เอกสารฉบับนี้ใช้เพื่อประกอบการอธิบายกรมธรรม์หลักซึ่งเป็นภาษาอังกฤษเท่านั้น ความคุ้มครอง ช้อยกเว้น และเงื่อนไขต้องยึดตามกรมธรรม์ฉบับภาษาอังกฤษที่จัดทำเท่านั้น



บริษัท ทิพยประกันภัย จำกัด (มหาชน)

Dhipaya Insurance Public Company Limited.

บมจ.576

1115 ถนนพระราม 3 แขวงช่องนนทรี เขตยานนาวา กรุงเทพฯ 10120 โทร. (662) 239-2200 โทรสาร: (662) 239-2049
1115 Rama 3 Road, Chong Nonsi, Yannawa, Bangkok 10120 TEL (662) 239-2200 FAX : (662) 239-2049

4. ความรับผิดชอบที่เพิ่มขึ้นคือ

- ก) การบาดเจ็บทางกายหรือการเจ็บป่วยของพนักงาน ลูกจ้าง หรือคนงานของผู้รับเหมา หรือผู้ว่าจ้าง หรือบริษัทอื่นที่เกี่ยวข้องกับโครงการซึ่งถูกเอาประกันโดยภายใต้หมวด 1 หรือสมาชิกของครอบครัว
- ข) ความสูญเสียหรือเสียหายต่อทรัพย์สินที่เป็นของ หรือที่อยู่ภายใต้การดูแล อารักขา หรือควบคุมของผู้เอาประกันกับภัย หรือลูกจ้างหรือคนงานของผู้เอาประกันภัย
- ค) อุบัติเหตุใดๆ ที่มีสาเหตุมาจากยานพาหนะที่ได้รับใบอนุญาตสำหรับการใช้บนถนนทั่วไปหรือยานพาหนะทางน้ำหรือเครื่องบิน
- ง) การขาดใช้ตามข้อตกลงหรือสัญญาอื่นใด

เอกสารฉบับนี้ใช้เพื่อประกอบการอธิบายกรมธรรม์หลักซึ่งเป็นภาษาอังกฤษเท่านั้น ความคุ้มครอง ช้อยกเว้น และเงื่อนไขต้องยึดตามกรมธรรม์ฉบับภาษาอังกฤษที่จัดทำเท่านั้น



บริษัท ทิพยประกันภัย จำกัด (มหาชน)

Dhipaya Insurance Public Company Limited.

บมจ.576

1115 ถนนพระราม 3 แขวงช่องนนทรี เขตยานนาวา กรุงเทพฯ 10120 โทร. (662) 239-2200 โทรสาร: (662) 239-2049
1115 Rama 3 Road, Chong Nonsi, Yannawa, Bangkok 10120 TEL (662) 239-2200 FAX : (662) 239-2049

เงื่อนไขพิเศษสำหรับหมวด 2

1. ผู้เอาประกันภัยจะต้องไม่เจรจา จ่าย คดโกง ยอมรับ หรือปฏิเสธการใช้สิทธิเรียกร้องใดๆ ภายใต้กรมธรรม์โดยไม่ได้รับความยินยอมจากผู้รับประกันภัยผู้ซึ่งจะมีสิทธิ ถ้าต้องการที่จะเจรจาและดำเนินการต่อสู้หรือคัดค้านการใช้สิทธิเรียกร้องใดๆ ในนามของผู้เอาประกันภัย หรือที่จะฟ้องร้องเพื่อประโยชน์ของตนเองในนามของผู้เอาประกันภัยซึ่งการเรียกร้องค่าสินไหมทดแทนหรือค่าเสียหายใดๆ หรือสิ่งอื่น และจะมีดุลพินิจอย่างเต็มที่ในการดำเนินกระบวนการพิจารณาใดๆ หรือในการตกลงการเรียกร้องใดๆ และผู้เอาประกันภัยจะต้องให้ข้อมูลและความช่วยเหลือทั้งหมดจากผู้รับประกันภัยที่ต้องการ
2. ผู้รับประกันภัยอาจจ่ายเงินตามจำนวนความรับผิดชอบสูงสุดของคนที่ระบุไว้ในตารางกรมธรรม์หรือจำนวนที่น้อยกว่านั้นถ้าสามารถตกลงกันได้ ให้กับผู้เอาประกันภัยเป็นค่าสินไหมทดแทนใดๆ (ในกรณีใดกรณีหนึ่งดังกล่าวให้ผู้ได้บังคับของการหักเงินจำนวนใดๆ ที่ได้ชำระไปแล้วเกี่ยวกับการเรียกค่าสินไหมทดแทนดังกล่าว) และหลังจากนั้น ผู้รับประกันภัยจะไม่ต้องรับผิดชอบอีกต่อไปในส่วนที่เกี่ยวข้องกับการเรียกค่าสินไหมทดแทนดังกล่าว เว้นแต่สำหรับการชำระค่าใช้จ่ายที่เกิดขึ้นก่อนวันที่ของการชำระเงินดังกล่าว และเป็นค่าใช้จ่ายที่ผู้รับประกันภัยอาจต้องรับผิดชอบภายใต้ความในหมวดนี้

เอกสารฉบับนี้ใช้เพื่อประกอบการอธิบายกรมธรรม์หลักซึ่งเป็นภาษาอังกฤษเท่านั้น ความคุ้มครอง ข้อยกเว้น และเงื่อนไขต้องยึดตามกรมธรรม์ฉบับภาษาอังกฤษที่จัดทำเท่านั้น



บริษัท ทิพยประกันภัย จำกัด (มหาชน)

Dhipaya Insurance Public Company Limited.

บมจ.576

1115 ถนนพระราม 3 แขวงคลองตันใต้ เขตยานนาวา กรุงเทพฯ 10120 โทร. (662) 239-2200 โทรสาร: (662) 239-2049
1115 Rama 3 Road, Chong Nonsi, Yannawa, Bangkok 10120 TEL (662) 239-2200 FAX : (662) 239-2049

เงื่อนไขเพิ่มเติมสำหรับทุกหมวด

1. ข้อกำหนด 72 ชั่วโมง

ในกรณีของความสูญเสียทางกายภาพจากอุบัติเหตุหรือความเสียหายทางกายภาพจากอุบัติเหตุใดๆต่อทรัพย์สินที่เอาประกันไว้ (ไม่ว่าในระหว่างที่กำลังซ่อมแซมหรือไมก็ตาม) ที่เกิดจากหรือเนื่องจากลมพายุ พายุแรงกล้า พายุเฮอริเคน พายุไซโคลน ความเสียหายจากน้ำ อุทกภัย การจลาจล การนัดหยุดงาน ความซบมุ่นวุ่นวายของประชาชน แผ่นดินไหว สึนามิ หรือการไล่แดงฤทธิ์ของภูเขาไฟระหว่างระยะเวลาการก่อสร้างที่จัดไว้สำหรับใหม่ทดแทนให้ได้ภายใต้หมวดที่ 1 และ 2 และเกิดขึ้นระหว่างระยะเวลา 72 ชั่วโมงติดต่อกันใดๆ เป็นที่ตกลงกันให้ถือว่าความเสียหายหรือสูญหายดังกล่าวเป็นเหตุการณ์ที่เกิดขึ้นหนึ่งครั้ง และตั้งไปเท่านั้น ผู้เอาประกันต้องกำหนดเวลาเริ่มต้นของระยะเวลา 72 ชั่วโมงติดต่อกันใดๆดังกล่าวได้โดยมีข้อแม้ว่าจะต้องไม่มีการรื้อถอนขึ้นในระยะเวลา 72 ชั่วโมงใดๆดังกล่าวสองครั้งขึ้นไป

2. ค่าธรรมเนียมของสถาปนิก ผู้สำรวจ วิศวกรวิชาชีพ

เป็นที่ประกาศและตกลงว่า ประกันภัยภายใต้กรมธรรม์นี้จะขยายความคุ้มครองถึงค่าธรรมเนียมของสถาปนิก ผู้สำรวจ วิศวกรวิชาชีพ และอื่นๆ (ไม่เกินอัตราส่วนของค่าธรรมเนียมที่วิชาชีพดังกล่าวใช้ไปตามปกติของหน่วยงานที่ได้รับอนุญาต และ/หรือ หน่วยที่กำกับดูแลค่าธรรมเนียมดังกล่าว ณ เวลาที่เกิดความเสียหาย) สำหรับการประมาณการ แบบแปลน การกำหนดสถาปัตยกรรม และการกำกับดูแลซึ่งเกิดขึ้นซึ่งมีความจำเป็นสำหรับการคืนกลับของทรัพย์สินที่ได้ถูกทำลายหรือเสียหายอันเนื่องมาจาก ไฟไหม้ หรือ ลื่นไถลใดก็ได้ที่เอาประกันไว้ (แต่ไม่รวมค่าธรรมเนียมสำหรับการเตรียมการเรียกหรือสินไหมทดแทน หรือ การประมาณการความสูญเสีย) โดยที่ความรับผิดชอบสำหรับการทำลายหรือความเสียหาย และค่าธรรมเนียมจะไม่เกินจำนวนเงินรวมตามที่ระบุไว้ในหน้าตารางกรมธรรม์

วงเงิน 100,000,000 บาทต่อครั้งและตลอดระยะเวลาประกันภัย

3. การขยายระยะเวลาประกันภัยอัตโนมัติ 3 เดือน

การประกันภัยภายใต้กรมธรรม์ฉบับนี้จะถูกขยายระยะเวลาออกไปอีก 3 เดือน นับจากวันสิ้นสุดที่ระบุในตารางกรมธรรม์ โดยผู้รับประกันภัยจะคิดเบี้ยประกันภัยเพิ่มเติมตามที่ตกลงกัน เบี้ยประกันภัยดังกล่าวจะต้องถูกชำระ ณ วันเริ่มต้นของการขยายระยะเวลา

เอกสารฉบับนี้ใช้เพื่อประกอบการอธิบายกรมธรรม์หลักซึ่งเป็นภาษาอังกฤษเท่านั้น ความคุ้มครอง ข้อยกเว้น และเงื่อนไขต้องยึดตามกรมธรรม์ฉบับภาษาอังกฤษที่จัดทำเท่านั้น



บริษัท ทิพยประกันภัย จำกัด (มหาชน)

Dhipaya Insurance Public Company Limited.

บมจ.576

1115 ถนนพระราม 3 แขวงคลองตันใต้ เขตยานนาวา กรุงเทพฯ 10120 โทร. (662) 239-2200 โทรสาร: (662) 239-2049
1115 Rama 3 Road, Chong Nonsi, Yannawa, Bangkok 10120 TEL (662) 239-2200 FAX : (662) 239-2049

4. หยุดงานก่อสร้าง

เป็นที่ตกลงกันว่า ในกรณีที่มีการหยุดงานก่อสร้างโดยมีระยะเวลาหยุดงานรวมกันไม่เกิน 3 เดือน งานตามสัญญาจ้างดังกล่าวจะยังคงได้รับความคุ้มครองต่อเนื่องภายใต้กรมธรรม์ฉบับนี้

5. การเปลี่ยนแปลงในภัย/ความผิดคละเว็น

- ถ้ามีการเปลี่ยนแปลงในภัยสำคัญใดๆในภัยที่เอาประกันไว้ระหว่างระยะเวลาของการประกันภัยหรือถ้าข้อบกพร่องหรือสภาพของการทำงานถูกพบว่ามีภัยที่อันตรายกว่าปกติแล้ว ผู้เอาประกันจะต้องแจ้งให้ผู้รับประกันภัยทราบ และดำเนินการป้องกันไว้ก่อนตามที่อาจจำเป็นต่อสถานการณ์ดังกล่าว
- ถ้าการพัฒนาหรือการค้นพบข้อบกพร่องในทรัพย์สินใดๆที่ผลิตขึ้นโดยหรือแทนในนามของผู้เอาประกันจะบ่งชี้หรือแสดงนัยว่ามีข้อบกพร่องที่คล้ายกันอยู่ในทรัพย์สินที่เอาประกันไว้แล้ว ผู้รับประกันภัยขอสงวนสิทธิที่จะแจ้งให้ผู้เอาประกันทราบถึงเจตนของการพักการประกันภัยไว้ก่อนต่อทรัพย์สินที่เอาประกันไว้ใดๆดังกล่าวโดยการบอกกล่าวล่วงหน้าตามสมควรในส่วนของความสูญเสียหรือเสียหายเนื่องจาก หรือเกิดขึ้นจากข้อบกพร่องดังกล่าว
- ความผิดคละเว็นที่ไม่ได้เจตนาหรือหลีกเลี่ยงไม่ได้ใดๆในชื่อหรือลักษณะหรือจำนวนหรือการรายงานหรือการบอกกล่าวในส่วนของการกรมธรรม์นี้โดยผู้เอาประกันรายหนึ่งใดจะไม่เป็นความเสียหายของผู้เอาประกันรายอื่นใด ถ้าผู้เอาประกันรายนั้นได้แก้ไขความผิดคละเว็นนั้นเสียให้ถูกต้องเมื่อพบ

6. การเคลื่อนย้ายจากทรัพย์สิน

กรมธรรม์ประกันภัยฉบับนี้ ได้ขยายความคุ้มครองรวมถึงต้นทุนตามความจำเป็นที่เกิดขึ้น สำหรับ

- (1) การขนย้ายจาก
- (2) การถอดถอน และ/หรือ การรื้อ
- (3) การทำขึ้น และ/หรือ สิ่งคล้าย

ซึ่งเป็นส่วนหนึ่งของทรัพย์สินที่สูญเสีย เสียหาย หรือ ถูกทำลาย จากผลของภัยที่คุ้มครองตามกรมธรรม์

ความรับผิดชอบได้สลับหลังฉบับนี้จะไม่เกินกว่า 100,000,000 บาท คอ์ต่ออุบัติเหตุครั้งหนึ่งใดและทุกครั้งรวมกันตลอดระยะเวลาประกันภัย

อย่างไรก็ตาม ความรับผิดชอบของบริษัทภายใต้เงื่อนไขและกรมธรรม์ไม่ว่ากรณีใดๆจะไม่เกินทุนประกันภัย

เอกสารฉบับนี้ใช้เพื่อประกอบการอธิบายกรมธรรม์หลักซึ่งเป็นภาษาอังกฤษเท่านั้น ความคุ้มครอง ข้อยกเว้น และเงื่อนไขต้องยึดตามกรมธรรม์ฉบับภาษาอังกฤษที่จัดทำเท่านั้น



บริษัท ทิพยประกันภัย จำกัด (มหาชน)

Dhipaya Insurance Public Company Limited.

บมจ.576

1115 ถนนพระราม 3 แขวงช่องนนทรี เขตยานนาวา กรุงเทพฯ 10120
1115 Rama 3 Road, Chong Nonsi, Yannawa, Bangkok 10120

โทร. (662) 239-2200 โทรสาร: (662) 239-2049
TEL. (662) 239-2200 FAX: (662) 239-2049

7. ความสูญเสียต่อเนื่อง หรือธุรกิจหยุดชะงักต่อบุคคลภายนอก

เป็นที่ตกลงและเข้าใจว่า ความคุ้มครองภายใต้ข้อตกลงคุ้มครองหมวดที่ 3 (ยกเว้นทรัพย์สินของคู่ค้าซึ่งมีอยู่เดิม) ของกรมธรรม์ฉบับนี้ ได้ขยายความคุ้มครองถึงความสูญเสียหรือเสียหายต่อเนื่อง อันเนื่องมาจากความเสียหายทางกายภาพ ซึ่งมีสาเหตุโดยตรงจากการปฏิบัติงานตามสัญญาที่ได้เอาประกันภัยไว้ภายใต้กรมธรรม์ฉบับนี้ ซึ่งเป็นสิ่งที่ผู้เอาประกันภัยจะต้องรับผิดชอบตามกฎหมาย โดยมีข้อแม้ว่าการขยายความคุ้มครองนี้จะ ไม่เพิ่มวงเงินความรับผิดชอบของกรมธรรม์ ตามตารางกรมธรรม์และทุกครั้งที่รวมกันตลอดระยะเวลาเอาประกันภัย

ภายใต้บังคับเป็นประการอื่นของข้อกำหนด ข้อกำหนด และเงื่อนไขของกรมธรรม์นี้

ความรับผิดชอบของผู้เอาประกันภัยตามเงื่อนไขนี้จะคุ้มครอง ไม่เกิน [] บาทต่อเหตุการณ์และตลอดระยะเวลาประกันภัย

8. การออกแบบ วัสดุ ฝีมือแรงงานบกพร่อง (LEG2/96)

กรมธรรม์ฉบับนี้จะไม่คุ้มครองความสูญเสียหรือเสียหายและค่าใช้จ่ายที่จำเป็นสำหรับการทดแทน การซ่อมแซม และการแก้ไข

ก) ทรัพย์สินเอาประกันภัยซึ่งอยู่ในสภาพบกพร่องอันเนื่องมาจากบกพร่องในการออกแบบ แบบแปลน วัสดุ หรือแรงงานของทรัพย์สินที่ประกันภัยดังกล่าว หรือบางส่วน

ข) ทรัพย์สินเอาประกันภัยได้สูญเสียหรือเสียหายเพื่อให้สามารถเปลี่ยน ซ่อมแซม หรือ แก้ไขของทรัพย์สินเอาประกันภัยซึ่งถูกยกเว้นตามข้อ ก) ข้างต้น

ข้อควรจำ ก) ข้างต้น จะไม่มีผลต่อทรัพย์สินเอาประกันภัยอื่นซึ่งปราศจากสภาพบกพร่อง แต่เสียหายอันเป็นผลต่อเนื่อง

เพื่อประโยชน์ของกรมธรรม์นี้และไม่ให้ข้อขัดแย้งความรับผิดชอบ เป็นที่เข้าใจและยินยอมว่า ไม่ให้ถือว่าส่วนของทรัพย์สินที่เอาประกันภัยไว้ได้รับความเสียหายเนื่องจากการมีอยู่ของความบกพร่องใดๆของวัสดุ ฝีมือแรงงาน การออกแบบแบบแปลน หรือคุณลักษณะเฉพาะแต่เพียงอย่างเดียว

เอกสารฉบับนี้ใช้เพื่อประกอบการอธิบายกรมธรรม์หลักซึ่งเป็นภาษาอังกฤษเท่านั้น ความคุ้มครอง ข้อยกเว้น และเงื่อนไขต้องยึดตามกรมธรรม์ฉบับภาษาอังกฤษที่จัดทำเท่านั้น



บริษัท ทิพยประกันภัย จำกัด (มหาชน)

Dhipaya Insurance Public Company Limited.

บมจ.576

1115 ถนนพระราม 3 แขวงช่องนนทรี เขตยานนาวา กรุงเทพฯ 10120
1115 Rama 3 Road, Chong Nonsi, Yannawa, Bangkok 10120

โทร. (662) 239-2200 โทรสาร: (662) 239-2049
TEL. (662) 239-2200 FAX: (662) 239-2049

9. ความรับผิดชอบผู้รับประกัน

เป็นที่ตกลงและเข้าใจกันไว้ ภายใต้บังคับประการอื่นของข้อกำหนด ข้อจำกัดความคุ้มครอง ข้อบัญญัติ และเงื่อนไขต่างๆ ที่มีอยู่ในกรมธรรม์หรือสลิปหลังกรมธรรม์ไว้ และโดยมีข้อแม้ว่าผู้เอาประกันภัยจะต้องได้ชำระค่าเบี้ยประกันภัยที่เสียตกลงกับไว้ ความคุ้มครองความรับผิดชอบต่อบุคคลภายนอกของกรมธรรม์นี้ให้ใช้บังคับต่อบรรดาผู้เอาประกันภัยที่ระบุไว้ในตารางกรมธรรม์เสมือนว่าได้มีการชดเชยกรมธรรม์แยกต่างหากให้แก่ผู้เอาประกันภัยแต่ละราย โดยมีข้อแม้ว่าผู้รับประกันภัยจะต้องชดเชยค่าเสียหายให้แก่ผู้เอาประกันภัยภายใต้การสลิปหลังนี้ในส่วนของความรับผิดชอบสำหรับ:

- ความสูญเสียหรือเสียหายต่อสิ่งที่เป็นประกันไว้หรือสามารถเอาประกันได้ภายใต้หมวดที่ 1 ของกรมธรรม์ แม้ว่าจะ ไม่อาจเรียกร้องคืนได้เนื่องจากการรับผิดชอบส่วนแรกหรือขีดจำกัดใดๆก็ตาม
- การบาดเจ็บหรือการเจ็บป่วยสาหัสหรือ ไม่สาหัสของลูกจ้างหรือคนงานผู้เอาประกันภัยไว้ หรืออาจได้เอาประกันภัยไว้ ภายใต้การประกันภัยชดเชยคนงานและ/หรือการประกันภัยความรับผิดชอบนายจ้าง

ความรับผิดชอบโดยรวมของผู้รับประกันภัยในส่วนของการบรรดาผู้เอาประกันภัยสำหรับอุบัติเหตุครั้งหนึ่งใดหรือหลายครั้งที่เกิดขึ้นจากเหตุการณ์หนึ่งเมื่อรวมกันแล้วจะต้องไม่เกินขีดจำกัดของการชดเชยค่าสินไหมทดแทนที่ระบุไว้ในตารางกรมธรรม์

10. การปรับค่าสูงขึ้น 120%

โดยไม่คำนึงถึงความใดที่เป็นอย่างไรในบันทึกฉบับนี้ เป็นที่ตกลงกันไว้ว่า ระหว่างระยะเวลาการก่อสร้างนั้น มูลค่าของงานที่จ้างจะสูงขึ้นมูลค่าโดยประมาณของสัญญาที่เอาประกันภัยไว้ตามที่ระบุไว้ในตารางกรมธรรม์แล้ว ให้เพิ่มมูลค่าโดยประมาณของสัญญาที่เอาประกันภัยไว้ดังกล่าวเพื่อให้เท่ากับมูลค่าดังกล่าว ทั้งนี้โดยมีข้อแม้ว่า การเพิ่มขึ้นนั้นต้องไม่เกิน 20% ของมูลค่าโดยประมาณของสัญญาที่เอาประกันภัยไว้เดิม

เมื่อสิ้นสุดสัญญาจ้างก่อสร้าง ผู้เอาประกันภัยจะต้องแสดงมูลค่างานตามจริงและคำนวณค่าดังกล่าวแตกต่างจากมูลค่างานเดิม จะมีการปรับปรุงเบี้ยประกันภัยโดยใช้สูตรเบี้ยประกันภัยตามที่ได้ตกลงกันไว้ หรืออัตราที่เปลี่ยนแปลงตามที่จะได้ตกลงกัน

11. ค่าใช้จ่ายในการเร่งรัด

1. ความคุ้มครอง

- 1.1. เป็นที่ตกลงและเข้าใจว่า ผู้รับประกันภัยจะชดเชยให้ผู้เอาประกันภัย เกี่ยวกับค่าใช้จ่ายส่วนเวลา การทำงานกลางคืน งานวันหยุด และการขนส่งเร่งด่วนรวมถึงการขนส่งทางอากาศ โดยมีเงื่อนไขว่า

เอกสารฉบับนี้ใช้เพื่อประกอบการอธิบายกรมธรรม์หลักซึ่งเป็นภาษาอังกฤษเท่านั้น ความคุ้มครอง ข้อยกเว้น และเงื่อนไขต้องยึดตามกรมธรรม์ฉบับภาษาอังกฤษที่จัดทำเท่านั้น



บริษัท ทิพยประกันภัย จำกัด (มหาชน)

Dhipaya Insurance Public Company Limited.

บท. 576

1115 ถนนพระราม 3 แขวงคลองตันใต้ เขตยานนาวา กรุงเทพฯ 10120 โทร. (662) 239-2200 โทรสาร: (662) 239-2049
1115 Rama 3 Road, Chong Nonsi, Yanawasa, Bangkok 10120 TEL (662) 239-2200 FAX: (662) 239-2049

- 1.2. ค่าใช้จ่ายเพิ่มเติมดังกล่าวเกิดขึ้นอันเนื่องมาจากความสูญเสียหรือเสียหายของทรัพย์สินที่เอาประกันภัยที่สามารถชดเชยได้ตามกรมธรรม์ฉบับนี้
- 1.3. ข้อกำหนด ข้อยกเว้น และเงื่อนไขต่างๆที่มีอยู่ในกรมธรรม์จะถูกรับมาใช้ ครานเท่าที่ไม่ถูกแก้ไข หรือถูกทดแทน โดยข้อตกลงของผลิตภัณฑ์ฉบับนี้
2. ระยะเวลาเอาประกันภัย
ระยะเวลาเอาประกันภัยจะตรงกับระยะเวลาของตารางกรมธรรม์
3. วงเงินเอาประกันภัย
3.1. การชดเชยความเสียหายจะถูกจำกัด ไม่เกิน 20% ของการซ่อมแซมตามปกติ และวงเงินเอาประกันภัยภายใต้

12. ระยะเวลาการดูแลรักษา

โดยไม่คำนึงถึงเวลาใดๆที่กำหนดเป็นอย่างอื่นไว้ในกรมธรรม์นี้ กรมธรรม์นี้มิได้คุ้มครองความสูญเสียหรือเสียหายต่องานจ้างที่เกิดขึ้นระหว่างระยะเวลาการดูแลรักษา ยกเว้นเมื่อ-

- (ก) เกิดขึ้นจากสาเหตุที่เกิดขึ้นที่หน้างานก่อสร้างระหว่างระยะเวลาการก่อสร้าง หรือ
- (ข) มีสาเหตุมาจากผู้รับเหมของผู้เอาประกันภัยในระหว่างการปฏิบัติการใดๆที่ต้นคำยืนยันการเพื่อจุดประสงค์ของการปฏิบัติตามภาระผูกพันของคณาจารย์ได้ข้อกำหนดว่าด้วยการดูแลรักษาของสัญญาจ้างของคณาจารย์ที่เกี่ยวข้องกับโครงการ

13. ความรับผิดชอบต่อบุคคลภายนอกในช่วงระยะเวลาการดูแลรักษา

เป็นที่ตกลงและเข้าใจว่า การชดเชยความเสียหายภายใต้หมวดที่ 3 ความรับผิดชอบต่อบุคคลภายนอกได้ขยายความคุ้มครองถึงผู้รับเหมา และ/หรือ ผู้รับเหมาช่วงปฏิบัติงานตามภาระผูกพันของคณาจารย์ได้ข้อกำหนดว่าด้วยการดูแลรักษาของสัญญาจ้างของโครงการ

14. การขนส่งภายในประเทศ

เป็นที่ตกลงและเข้าใจว่า และภายใต้บังคับของข้อกำหนดและเงื่อนไขทั้งหมดของกรมธรรม์ ความคุ้มครองภายใต้หมวด 1 ของกรมธรรม์นี้ ได้ขยายความคุ้มครองถึงความสูญเสียหรือความเสียหายต่อทรัพย์สินที่เอาประกันภัยในขณะที่กำลังขนส่งทรัพย์สินดังกล่าวบนยานพาหนะทางบกใดๆ นอกเหนือจากระหว่างการขนส่งทางน้ำหรือทางอากาศภายในขอบเขตทางภูมิศาสตร์ โดยมีจำนวนเงินสูงสุดภายใต้ผลิตภัณฑ์จะไม่เกินต่อการขนส่งต่อเนื่อง

มูลค่าของทรัพย์สิน : 100,000,000 บาทต่อครั้งและตลอดระยะเวลาประกันภัย

ความรับผิดชอบส่วนแรก : 30,000 บาทต่อความสูญเสียแต่ละครั้งและทุกๆครั้ง

เอกสารฉบับนี้ใช้เพื่อประกอบการอธิบายกรมธรรม์หลักซึ่งเป็นภาษาอังกฤษเท่านั้น ความคุ้มครอง ข้อยกเว้น และเงื่อนไขต้องยึดตามกรมธรรม์ฉบับภาษาอังกฤษที่จัดทำเท่านั้น



บริษัท ทิพยประกันภัย จำกัด (มหาชน)

Dhipaya Insurance Public Company Limited.

บท. 576

1115 ถนนพระราม 3 แขวงคลองตันใต้ เขตยานนาวา กรุงเทพฯ 10120 โทร. (662) 239-2200 โทรสาร: (662) 239-2049
1115 Rama 3 Road, Chong Nonsi, Yanawasa, Bangkok 10120 TEL (662) 239-2200 FAX: (662) 239-2049

15. ทรัพย์สินที่เอาประกันภัยไว้ซึ่งนำมาใช้

ภายใต้บังคับของเงื่อนไขและข้อยกเว้นของกรมธรรม์ ในกรณีที่ทรัพย์สินที่เอาประกันภัยไว้บางส่วนใด ๆ ของทรัพย์สินที่เอาประกันภัยไว้ภายใต้หมวดที่ 1(a) ถูกส่งมอบให้แก่ช่างและ/หรือลูกจ้างจ้างมาใช้ (ไม่รวมถึงการใช้งานในเชิงพาณิชย์) ความคุ้มครองจะดำเนินต่อไปจนถึงวันหมดอายุโดยสิ้นเชิงของระยะเวลาของการประกันภัยที่ระบุไว้ในตารางกรมธรรม์ (หรือการขยายเวลาใดๆที่ผู้รับประกันภัยเห็นชอบด้วย)

16. เงินไต่ถามด้วยการแจ้งความเสียหาย

โดยไม่คำนึงถึงเวลาใดๆที่กำหนดเป็นอย่างอื่นไว้ในกรมธรรม์นี้ เป็นที่ตกลงว่าผู้เอาประกันภัยต้องแจ้งถึงความเสียหายหรือเหตุการณ์ที่อาจนำไปสู่ความเสียหาย จนอาจมีการเรียกร้องค่าสินไหมทดแทน ให้ผู้รับประกันภัยทราบภายใน 45 วัน

17. มาตรการป้องกัน/ค่าใช้จ่ายในการลดความเสียหายของให้มีน้อยที่สุด

ในระหว่างที่กรมธรรม์มีผลบังคับ ผู้เอาประกันภัยมีต้นทุนที่มีเหตุผลและค่าใช้จ่ายที่เกิดขึ้นของการป้องกันทรัพย์สินที่เอาประกันภัยไว้ต่อความสูญเสียหรือเสียหายทางกายภาพจากอุบัติเหตุที่อาจเกิดขึ้นเพิ่มเติมและ/หรือมาตรการป้องกันเหตุฉุกเฉินเพิ่มเติมซึ่งผู้เอาประกันภัยดำเนินการหรือใช้เพื่อป้องกัน ลด หรือปกป้องความสูญเสียหรือเสียหายทางกายภาพจากอุบัติเหตุใดๆที่อาจเกิดขึ้นหรือจะเกิดขึ้น และค่าใช้จ่ายดังกล่าวจะต้อง

- ก. พิสูจน์ได้ว่า ต้นทุน และ/หรือค่าใช้จ่ายดังกล่าวเกิดขึ้นภายใต้ระดับที่สมเหตุสมผลในระดับที่ยอมรับได้เป็นปกติ
- ข. ต้นทุนและค่าใช้จ่ายที่เกิดขึ้นหรือจ่ายโดยผู้เอาประกันภัย จะต้องแจ้งให้บริษัทรับทราบ ไม่เกินกว่า 72 ชั่วโมงหลังจากมาตรการที่ดำเนินการเสร็จแล้ว
- ค. ความรับผิดชอบของบริษัทสำหรับมาตรการป้องกันจะไม่เกิน 100,000,000 บาทต่อครั้งและตลอดระยะเวลาประกันภัย

ภายใต้บังคับของข้อกำหนดและเงื่อนไขทั้งหมดของกรมธรรม์

18. การเก็บของไว้นอกสถานที่

เป็นที่ตกลงและเข้าใจว่าประกันภัยภายใต้กรมธรรม์นี้ ได้ขยายความคุ้มครองถึงวัสดุสำหรับงานก่อสร้างที่ถูกเก็บไว้นอกสถานที่ที่ก่อสร้างซึ่งรถที่จะถูกส่งมาที่สถานที่ก่อสร้าง

ความรับผิดชอบของบริษัทภายใต้การขยายความคุ้มครองนี้ จะไม่เกินกว่า 100,000,000 บาทต่อครั้งและตลอดระยะเวลาประกันภัย ภายใต้บังคับของข้อกำหนดและเงื่อนไขทั้งหมดของกรมธรรม์

เอกสารฉบับนี้ใช้เพื่อประกอบการอธิบายกรมธรรม์หลักซึ่งเป็นภาษาอังกฤษเท่านั้น ความคุ้มครอง ข้อยกเว้น และเงื่อนไขต้องยึดตามกรมธรรม์ฉบับภาษาอังกฤษที่จัดทำเท่านั้น



บริษัท ทิพยประกันภัย จำกัด (มหาชน)

Dhipaya Insurance Public Company Limited.

บท.576

1115 ถนนพระราม 3 แขวงคลองนารายณ์ เขตยานนาวา กรุงเทพฯ 10120 โทร. (662) 239-2200 โทรสาร (662) 239-2049
1115 Rama 3 Road, Chong Nonsi, Yannawa, Bangkok 10120 TEL. (662) 239-2200 FAX : (662) 239-2049

ความรับผิดชอบแรก : 30,000 บาทต่อความสูญเสียแต่ละครั้งและทุกครั้ง

19. เงื่อนไขพิเศษเกี่ยวกับงานตกแต่งภายใน ฐานราก และกำแพงกันดิน

เป็นที่ตกลงและเข้าใจว่า เว้นแต่มีเงื่อนไขในกรมธรรม์หรือที่สลักหลังไว้ต่อกรมธรรม์ ผู้รับประกันภัยจะไม่ต้องจ่ายค่าสินไหมทดแทนให้แก่ผู้เอาประกันภัยในส่วนของการจ่ายที่เกิดขึ้น

1. สำหรับการเปลี่ยนหรือแก้ไขเสาเข็มหรือองค์ประกอบของกำแพงกันดิน

ก) ซึ่งได้เกิดจากการผิดเพี้ยนหรือผิดแบบ (รวมถึงผิดแบบแต่ไม่เสียหาย) หรือผิดระหว่างการก่อสร้าง

ข) ซึ่งสูญหายหรือถูกทิ้งหรือเสียหายระหว่างการก่อสร้างหรือถอน หรือ

ค) ซึ่งได้ถูกขุดขวางโดยอุปกรณ์ลอกเสาเข็มหรือปลอกเสาเข็มที่ติดหรือเสียหาย

2. สำหรับการแก้ไขเข็มที่ผิดเพี้ยนหรือชำรุดหรือไม่เกาะกัน

3. สำหรับการแก้ไขการรั่วไหลหรือการไหลซึมของวัสดุชนิดใดก็ตาม

4. สำหรับการซ่อมช่องว่างหรือการเติมดินที่สูญเสียไป

5. อันเป็นผลของเสาเข็มหรือองค์ประกอบของฐานรากใดๆ ที่ทดสอบการรับน้ำหนักไม่ผ่านหรือจะนั้นก็จะมีสมรรถนะในการรับน้ำหนักไม่ถึงตามที่ออกแบบไว้

6. สำหรับการทำให้รูปโครงสร้างหรือขนาดกลับคืนดั้งเดิม

ไม่ให้นำการสลักหลังนี้ไปใช้บังคับต่อความสูญเสียหรือเสียหายที่เกิดจากภัยธรรมชาติ ผู้เอาประกันภัยต้องมีภาระในการพิสูจน์ว่าความสูญเสียหรือเสียหายดังกล่าวอยู่ภายใต้ความคุ้มครอง

20. ลูกจ้างและผู้แทนผู้ว่าจ้าง

การประกันภัยภายใต้หมวดที่ 3 ของกรมธรรม์ประกันภัยฉบับนี้ ครอบคลุมถึงลูกจ้าง และ/หรือตัวแทนของผู้ว่าจ้าง และทรัพย์สินส่วนตัวของเขาส่งเป็นบุคคลภายนอกโดยมีข้อกำหนดว่า บุคคลดังกล่าวจะต้องปฏิบัติตาม และอยู่ภายใต้เงื่อนไข ข้อยกเว้น วงเงิน ค่ากำหนด และ เงื่อนไขการคุ้มครองของกรมธรรม์ประกันภัยฉบับนี้ เป็นที่เข้าใจแล้วว่า กรมธรรม์ประกันภัยฉบับนี้จะไม่คุ้มครองความรับผิดชอบเกี่ยวกับอาชีพ (Professional Liability)

21. ลูกจ้างและผู้แทนผู้ว่าจ้างซึ่งไม่เกี่ยวข้องกับโครงการ

เอกสารฉบับนี้ใช้เพื่อประกอบการอธิบายกรมธรรม์หลักซึ่งเป็นภาษาอังกฤษเท่านั้น ความคุ้มครอง ข้อยกเว้น และเงื่อนไขต้องยึดตามกรมธรรม์ฉบับภาษาอังกฤษที่จัดทำเท่านั้น



บริษัท ทิพยประกันภัย จำกัด (มหาชน)

Dhipaya Insurance Public Company Limited.

บท.576

1115 ถนนพระราม 3 แขวงคลองนารายณ์ เขตยานนาวา กรุงเทพฯ 10120 โทร. (662) 239-2200 โทรสาร (662) 239-2049
1115 Rama 3 Road, Chong Nonsi, Yannawa, Bangkok 10120 TEL. (662) 239-2200 FAX : (662) 239-2049

22. ทรัพย์สินที่มีอยู่เดิม

เป็นที่ตกลงและเข้าใจว่า นอกจากนี้ให้ยึดถือตามเงื่อนไข ข้อยกเว้น ค่ากำหนด และข้อจำกัดในกรมธรรม์ หรือสลักหลัง และตามที่ผู้เอาประกันภัยได้จ่ายเบี้ยประกันภัยเพิ่มเติม ความคุ้มครองภายใต้หมวด 1 และ 2 ภายใต้กรมธรรม์นี้จะขยายความคุ้มครองถึงความสูญเสียหรือความเสียหายทางกายภาพจากอุบัติเหตุอันไม่สามารถคาดหมายได้คือ โครงสร้างซึ่งตั้งอยู่ในสถานที่ก่อสร้างก่อนเริ่มคุ้มครองตามสัญญาก่อสร้าง ซึ่งสาเหตุจากหรือเกิดขึ้นจากการก่อสร้าง หรือ ติดตั้ง ของรายการซึ่งได้เอาประกันภัยไว้ตามหมวด 1 และ 2 ของกรมธรรม์ รวมถึงความสูญเสียหรือความเสียหายทางกายภาพอันไม่สามารถคาดหมายได้อันเนื่องมาจากความสั่นสะเทือน การรื้อถอน หรือความไม่แข็งแรงของค้ำยัน การลดลงของระดับน้ำใต้ดิน การเสริมความแข็งแรงของฐานราก การก่อสร้างอุโมงค์ หรือการกระทำอื่นใดที่เกี่ยวข้องกับงานค้ำยันหรือดินชั้นล่าง

กรมธรรม์จะคุ้มครองความสูญเสียหรือความเสียหาย ถ้าก่อนการก่อสร้าง ทรัพย์สินดังกล่าวอยู่ในสภาพดี และ/หรือ ได้มีการดำเนินการด้านความปลอดภัย

แต่ไม่รวมถึง

1. ความสูญเสียหรือความเสียหาย อันเนื่องมาจากการความคิดพลาด หรือการละเว้น ในการออกแบบ

2. ความสูญเสียหรือความเสียหายประกอบด้วยรอยแตก ซึ่งไม่ทำให้ไม่มั่นคง หรือ ไม่ปลอดภัยต่อผู้ใช้ทรัพย์สิน

ถ้าได้มีการดำเนินการด้านความปลอดภัยซึ่งมีความจำเป็นในช่วงงานก่อสร้างแล้ว ค่าใช้จ่ายที่เกิดขึ้นสำหรับการดำเนินการดังกล่าวจะ ไม่สามารถเรียกจ่ายได้ภายใต้กรมธรรม์ได้
วงเงิน 100,000,000 บาทต่อครั้งและตลอดระยะเวลาประกันภัย

ความรับผิดชอบแรก 10% ของความเสียหาย หรือ ขึ้นต่ำ 100,000 บาทของความเสียหายแต่ละครั้งและทุกครั้ง

23. สำนักงานชั่วคราว / อุปกรณ์ และแคมป์

ทุนประกันภัยตามหมวด 1 ได้รับความคุ้มครองสำหรับ อุปกรณ์สำนักงาน แคมป์ และคลังวัสดุของผู้เอาประกันภัยได้รับความคุ้มครองภายใต้หมวด 1 ในรัศมีไม่เกิน 4 กม. ไม่เกิน 100,000,000 บาทต่อเหตุการณ์แต่ละครั้งและทุกครั้ง

24. ลูกจ้างและผู้แทนผู้ว่าจ้างซึ่งไม่เกี่ยวข้องกับโครงการ

เอกสารฉบับนี้ใช้เพื่อประกอบการอธิบายกรมธรรม์หลักซึ่งเป็นภาษาอังกฤษเท่านั้น ความคุ้มครอง ช้อยกเว้น และเงื่อนไขต้องยึดตามกรมธรรม์ฉบับภาษาอังกฤษที่จัดทำเท่านั้น



บริษัท ทิพยประกันภัย จำกัด (มหาชน)

Dhipaya Insurance Public Company Limited.

นบจ.576

1115 ถนนพหลโยธิน 3 แขวงคลองนารายณ์ เขตยานนาวา กรุงเทพฯ 10120 โทร. (662) 239-2200 โทรสาร: (662) 239-2049
1115 Rama 3 Road, Chong Nonsi, Yannawa, Bangkok 10120 TEL. (662) 239-2200 FAX : (662) 239-2049

25. แบบแปลนและเอกสาร

เป็นที่ตกลงและเข้าใจว่า ประกันภัยภายใต้กรมธรรม์นี้ได้ขยายความคุ้มครองถึงค่าใช้จ่ายที่จำเป็นและสมเหตุสมผลซึ่งเกิดขึ้นสำหรับพื้นที่ซึ่งได้สูญเสียหรือเสียหายจนกระทั่งเอาประกันภัยไว้

วงเงินการชดเชยความเสียหาย : 100,000,000 บาทครั้งและตลอดระยะเวลาประกันภัย

ภายใต้บังคับของข้อกำหนดและเงื่อนไขทั้งหมดของกรมธรรม์

26. การนัดหยุดงาน จราจร ความชุมนุมวุ่นวาย

เป็นที่ตกลงและเข้าใจว่า เว้นแต่มีเงื่อนไขในกรมธรรม์หรือที่สลักหลังไว้ กรมธรรม์จะขยายความคุ้มครองต่อความเสียหายเนื่องจากการนัดหยุดงาน การจราจร ความชุมนุมวุ่นวายของประชาชน ซึ่งความเสียหายมีสาเหตุโดยตรงจาก

1. การกระทำของบุคคลใดที่มีส่วนร่วมกับผู้อื่นในการรบกวนใดต่อความสงบสุขของประชาชน (ไม่ว่าจะเกี่ยวข้องกับการนัดหยุดงานหรือการปิดงานหรือไม่ก็ตาม) ที่ไม่ใช่เหตุการณ์ที่ระบุไว้ในเงื่อนไขที่ 2 ของข้อจำกัดความคุ้มครองพิเศษของการสลักหลังนี้
2. การกระทำของหน่วยงานใดที่ก่อเกิดขึ้นโดยชอบด้วยกฎหมายในการระงับหรือความพยายามที่จะระงับการรบกวนใดดังกล่าว หรือในการลดผลสืบเนื่องของการรบกวนใดดังกล่าวลงให้เหลือน้อยที่สุด
3. การกระทำโดยเจตนาของผู้นำการนัดหยุดงานหรือคนงานผู้ถูกปิดงานใดที่กระทำในการผลักดันการนัดหยุดงานหรือในการต่อต้านการปิดงาน
4. การกระทำของหน่วยงานใดที่ก่อเกิดขึ้นโดยชอบด้วยกฎหมายในการป้องกันหรือความพยายามที่จะป้องกันการกระทำใดดังกล่าวหรือในการลดผลสืบเนื่องของการกระทำใดดังกล่าวลงให้เหลือน้อยที่สุด

โดยมีข้อแม้ว่า:

1. ให้นำเงื่อนไขทั้งหมดของกรมธรรม์นี้มาใช้บังคับในทุกๆด้านต่อการประกันภัยที่ให้ความคุ้มครองความคุ้มครองนี้ ยกเว้นตรงที่การขยายความคุ้มครองดังกล่าวถูกแก้ไขอย่างแท้จริงโดยเงื่อนไขพิเศษดังต่อไปนี้ และการอ้างถึงใดก็ตามถึงความเสียหายหรือเสียหายในเงื่อนไขของกรมธรรม์ให้ถือว่ารวมถึงภัยต่างๆที่เอาประกันไว้โดยการสลักหลังนี้ด้วย
2. ให้นำเงื่อนไขพิเศษต่อไปนี้มาใช้บังคับเฉพาะต่อการประกันภัยที่ให้ความคุ้มครองความคุ้มครองนี้ และให้นำเงื่อนไขของกรมธรรม์มาใช้บังคับในทุกๆด้านต่อการประกันภัยที่ให้ความคุ้มครองกรมธรรม์เสมือนว่าได้มีการทำการสลักหลังนี้ขึ้นต่อการประกันภัยดังกล่าว

ข้อจำกัดความคุ้มครองพิเศษ

เอกสารฉบับนี้ใช้เพื่อประกอบการอธิบายกรมธรรม์หลักซึ่งเป็นภาษาอังกฤษเท่านั้น ความคุ้มครอง ช้อยกเว้น และเงื่อนไขต้องยึดตามกรมธรรม์ฉบับภาษาอังกฤษที่จัดทำเท่านั้น



บริษัท ทิพยประกันภัย จำกัด (มหาชน)

Dhipaya Insurance Public Company Limited.

นบจ.576

1115 ถนนพหลโยธิน 3 แขวงคลองนารายณ์ เขตยานนาวา กรุงเทพฯ 10120 โทร. (662) 239-2200 โทรสาร: (662) 239-2049
1115 Rama 3 Road, Chong Nonsi, Yannawa, Bangkok 10120 TEL. (662) 239-2200 FAX : (662) 239-2049

1. การประกันภัยนี้ไม่คุ้มครอง:

- a) ความสูญเสียหรือเสียหายอันเป็นผลมาจากการหุ้ดจะงักโดยสิ้นเชิงหรือบางส่วนองงาน หรือความล่าช้าหรือการชะงักงันหรือการหุ้ดจะงักของกระบวนการหรือการปฏิบัติการใด
- b) ความสูญเสียหรือเสียหายที่เกิดขึ้นจากการถูกยึดอย่างาวหรือชั่วคราวอันเป็นผลมาจากการรับ การเกณฑ์ หรือการเรียกร้องของหน่วยงานที่ก่อตั้งขึ้นโดยชอบด้วยกฎหมาย
- c) ความสูญเสียหรือเสียหายที่เกิดขึ้นจากการที่อาคารใดถูกยึดอย่างาวหรือชั่วคราวอันเป็นผลมาจากการที่บุคคลใดครอบครองอาคารดังกล่าวโดยมิชอบด้วยกฎหมาย

ทั้งนี้โดยมีข้อแม้ว่า ผู้รับประกันภัยจะไม่ถูกปลดปล่อยภายใต้ข้อ 2 และ 3 ข้างต้นจากความรับผิดชอบใดต่อผู้เอาประกันภัยในเรื่องของความเสียหายทางกายภาพต่อทรัพย์สินของผู้เอาประกันภัยที่เกิดขึ้นก่อนการถูกยึดหรือระหว่างการถูกยึดชั่วคราวซึ่งมีสาเหตุที่กรมธรรม์คุ้มครองไว้โดยประการอื่น

2. การประกันภัยนี้ได้คุ้มครองความสูญเสียหรือเสียหายใดที่เกิดขึ้นโดยหรือผ่านหรือสืบเนื่อง ไม่ว่าโดยตรงหรือโดยอ้อมก็ตาม จากเหตุการณ์ใดต่อไปนี้:

- a) สงคราม การรุกราน การกระทำของศัตรูต่างชาติ ความเป็นศัตรูกันหรือปฏิบัติการแย่งชิงสงคราม (ไม่ว่าจะมีการประกาศสงครามหรือไม่ก็ตาม) สงครามกลางเมือง
- b) การจลาจล ความชุมนุมวุ่นวายของประชาชน การลุกฮือของกำลังทหาร การต่อต้านรัฐบาล การกบฏ การปฏิวัติ อำนาจทางทหารหรือการยึดอำนาจ
- c) การกระทำใดๆของบุคคลใดที่กระทำในนามของหรือเกี่ยวเนื่องกับการใดซึ่งมีกิจกรรมที่มีจุดมุ่งหมายในการใช้กำลังล้มล้างรัฐบาล โดยพฤตินัยหรือโดยนิตินัย หรือโดยการ โจมตีให้ล้มล้างรัฐบาลโดยการก่อการร้ายหรือการใช้ความรุนแรง

ในการดำเนินการ การฟ้องร้องใดๆ หรือกระบวนการอื่นที่ผู้รับประกันภัยกล่าวหาว่า โดยข้อกำหนดของเงื่อนไขข้อนี้ ความสูญเสียหรือเสียหายใดๆ ไม่อยู่ภายใต้ความคุ้มครองของการรับประกันภัยนี้แล้ว ผู้เอาประกันภัยจะต้องรับภาระในการพิสูจน์ว่า ความสูญเสียหรือเสียหายดังกล่าวได้รับการคุ้มครอง ทั้งนี้เงื่อนไขนี้ต้องเป็นไปตามข้อกำหนดอื่นอันเนื่องมาจากภัยก่อการร้าย

3. ผู้รับประกันภัยต้องแจ้งให้ผู้เอาประกันภัยทราบล่วงหน้า 14 วันก่อนสิ้นสุดหรือยกเลิกความคุ้มครองในหมวดนี้ และผู้รับประกันภัยต้องยื่นข้อเรียกร้องตามส่วนนี้จากวันที่ยกเลิกความคุ้มครองถึงวันสิ้นสุดกรมธรรม์

เอกสารฉบับนี้ใช้เพื่อประกอบการอธิบายกรมธรรม์หลักซึ่งเป็นภาษาอังกฤษเท่านั้น ความคุ้มครอง ข้อยกเว้น และเงื่อนไขต้องยึดตามกรมธรรม์ฉบับภาษาอังกฤษที่จัดทำเท่านั้น



บริษัท ทิพยประกันภัย จำกัด (มหาชน)

Dhipaya Insurance Public Company Limited.

บท.576

1115 ถนนพหลโยธิน 3 แขวงคลองนารายณ์ เขตยานนาวา กรุงเทพฯ 10120 โทร. (662) 239-2200 โทรสาร: (662) 239-2049
1115 Rama 3 Road, Chong Nonsi, Yanrawa, Bangkok 10120 TEL (662) 239-2200 FAX : (662) 239-2049

มีการประกาศและยินยอมโดยบันทึกฉบับนี้ไว้ว่าเช็คจำกัดความรับผิดชอบของผู้รับประกันภัยในส่วนของสัปดาห์นี้คือ สูงสุดไม่เกิน 20,000,000 บาทต่อเหตุการณ์แต่ละครั้งและทุกครั้ง

27. ข้อกำหนดอุตสาหกรรม การรั่วซึม มลภาวะ และการปนเปื้อน

การประกันภัยนี้มิได้คุ้มครองความรับผิดชอบใดๆสำหรับ:

- 1) การบาดเจ็บเสียหายส่วนบุคคลหรือการบาดเจ็บทางกายหรือความสูญเสียของ ความเสียหายต่อ หรือการสูญเสีย ประโยชน์การใช้ทรัพย์สินที่เกิดขึ้นโดยตรงหรือโดยอ้อมจากการรั่วซึม มลภาวะ หรือการปนเปื้อน โดยมีข้อแม้ว่าเสมอว่าความในวรรค (1) นี้ไม่ให้ใช้บังคับต่อความรับผิดชอบสำหรับการบาดเจ็บเสียหายส่วนบุคคลหรือการบาดเจ็บทางกายหรือความสูญเสียของ ความเสียหายทางกายภาพต่อ หรือการทำลายของทรัพย์สินที่มีตัวตน หรือการสูญเสีย ประโยชน์การใช้ทรัพย์สินที่เสียหายหรือถูกทำลาย จากการรั่วซึม มลภาวะ หรือการปนเปื้อนดังกล่าวมีสาเหตุมาจาก เหตุการณ์ที่เกิดขึ้นอย่างฉับพลัน ไม่มีเจตนา และไม่ได้คาดคิดระหว่างระยะเวลาของการประกันภัยนี้
- 2) ค่าขนย้าย ท้ายไว้รั่วซึม หรือเก็บกวาดสารที่ก่อมลภาวะหรือการปนเปื้อน เว้นแต่การรั่วซึม มลภาวะ หรือการปนเปื้อนดังกล่าวมีสาเหตุจากเหตุการณ์ที่เกิดขึ้นอย่างฉับพลัน ไม่มีเจตนา และไม่ได้คาดคิดระหว่างระยะเวลาของการประกันภัยนี้
- 3) ค่าปรับ วงเงินโทษปรับ ค่าเสียหายเชิงลงโทษหรือดอกเบี้ย

28. เงื่อนไขการป้องกันทรัพย์สิน

ทุนประกันภัยได้ขยายถึงค่าใช้จ่ายที่มีเหตุผลซึ่งเกิดขึ้น โดยผู้เอาประกันภัยในความพยายามที่จะป้องกัน หรือ รักษาทรัพย์สินเอาประกันภัย เพื่อลดความเสียหายที่ได้ประกันภัยไว้ หรือ เรียกร้องสิทธิ์สำหรับค่าสินไหมทดแทนใดๆ หรือ ความสูญเสียดังกล่าวซึ่งผู้รับประกันภัยได้ยินยอมสำหรับการกระทำดังกล่าว

29. เงื่อนไขการป้องกันความเสียหายชั่วคราว

กรมธรรม์ฉบับนี้ได้ขยายความคุ้มครองถึงต้นทุนและค่าใช้จ่ายที่เกิดขึ้น โดย หรือ ในนามของผู้เอาประกันภัยใดๆ ณ สถานที่ใดๆภายในอาณาเขตคุ้มครองที่ระบุไว้ในตารางกรมธรรม์ เพื่อการจัดซื้อ และ/หรือ การจัดจ้าง ในการติดตั้งและการถอดรื้อหรือก่อสร้าง เครื่องจักร รั้ว และการป้องกันรูปแบบอื่นๆ ซึ่งผู้เอาประกันภัยที่เกี่ยวข้องต้องจัดหา เพื่อที่จะปฏิบัติ

เอกสารฉบับนี้ใช้เพื่อประกอบการอธิบายกรมธรรม์หลักซึ่งเป็นภาษาอังกฤษเท่านั้น ความคุ้มครอง ข้อยกเว้น และเงื่อนไขต้องยึดตามกรมธรรม์ฉบับภาษาอังกฤษที่จัดทำเท่านั้น



บริษัท ทิพยประกันภัย จำกัด (มหาชน)

Dhipaya Insurance Public Company Limited.

บท.576

1115 ถนนพหลโยธิน 3 แขวงคลองนารายณ์ เขตยานนาวา กรุงเทพฯ 10120 โทร. (662) 239-2200 โทรสาร: (662) 239-2049
1115 Rama 3 Road, Chong Nonsi, Yanrawa, Bangkok 10120 TEL (662) 239-2200 FAX : (662) 239-2049

ค่าเสียหายของทุพพลาการ รัฐบาลท้องถิ่น องค์การอื่นๆที่จัดตั้งขึ้นตามกฎหมาย โดยที่การชดเชยค่าเสียหายจากเงิน ไขนี้ จะไม่ผล เมื่อความต้องการในการจัดการการป้องกันข้างต้นเกิดขึ้นเนื่องจากการดำเนินงานของภัยที่คุ้มครองตามกรมธรรม์

การจำกัดความรับผิดชอบเงิน ไขนี้จะไม่เกิน 100,000,000 บาทต่อครั้งและตลอดระยะเวลาเอาประกันภัย

30. สาธารณูปโภคใต้ดิน

เป็นที่ตกลงและเข้าใจว่า เว้นแต่ได้บังคับของข้อกำหนด ข้อยกเว้น และเงื่อนไขต่างๆที่มีอยู่ในกรมธรรม์หรือที่สัปดาห์นี้ กรมธรรม์นี้ ผู้รับประกันภัยจะจ่ายค่าสินไหมทดแทนให้แก่ผู้เอาประกันภัย เกี่ยวกับความสูญเสียหรือเสียหายของเคเบิล หรือท่อทางใต้ดินที่มีอยู่เดิม ไม่ว่าจะเป็นชนิดใดก็ตาม ถ้าก่อนเริ่มงาน ผู้เอาประกันภัยได้ร้องขอ แผนผังตำแหน่งที่แน่นอนของเคเบิล หรือท่อใต้ดิน ไม่ว่าจะเป็นชนิดใดก็ตามทางจากทางราชการ และมีมาตรการที่จำเป็นเพื่อหลีกเลี่ยงความเสียหาย

การเรียกร้องค่าสินไหมทดแทนจากความสูญเสียหรือเสียหายต่อทรัพย์สินใต้ดิน ซึ่งอยู่ในตำแหน่งเดียวกับแผนผัง (แบบแสดงถึงตำแหน่งของทรัพย์สินใต้ดิน) จะได้รับการจ่ายหลังจากหักความรับผิดชอบส่วนแรก 10% ของความเสียหาย หรือ ขึ้นต่ำ 120,000 บาท หรือ ความรับผิดชอบส่วนแรกที่ระบุข้างล่างนี้ จำนวนใดก็ตามที่สูงกว่า

การเรียกร้องค่าสินไหมทดแทนจากความสูญเสียหรือเสียหายต่อทรัพย์สินใต้ดิน ซึ่งแสดงถึงตำแหน่งแบบแผนผัง จะได้รับการจ่ายหลังจากหักความรับผิดชอบส่วนแรกที่ระบุข้างล่างนี้

ค่าเสียหาย จะถูกจำกัดเพียงราคาค่าซ่อมของเคเบิล หรือท่อดังกล่าวเท่านั้น ความเสียหายต่อเนื่องใด ๆ ก็ตามและค่าปรับ จะไม่ได้รับความคุ้มครองตามกรมธรรม์นี้

จำนวนเงินจำกัดความรับผิดชอบไม่เกิน 50,000,000 บาทต่อครั้งและตลอดระยะเวลาเอาประกันภัย

ความรับผิดชอบส่วนแรก 10% ของความเสียหาย หรือ ขึ้นต่ำ 120,000 บาทของความเสียหายแต่ละครั้งและทุกครั้ง

31. เงื่อนไขการเรียกร้องสิทธิ์เพื่อการค้า

เป็นที่ประกาศและตกลงว่า ความคุ้มครองของหมวดที่ 3 ความรับผิดชอบต่อบุคคลภายนอกของกรมธรรม์นี้ ได้รับความคุ้มครองอันเนื่องมาจากอุบัติเหตุ อันเกิดจากการใช้เครื่องจักรซึ่งเคลื่อนที่ได้ด้วย ได้จดทะเบียน ที่สถานที่ตั้งโครงการ ซึ่งเป็นทรัพย์สินของผู้รับเหมา และผู้รับเหมาช่วง เฉพาะในแง่ที่ความรับผิดชอบไม่ได้ทำประกันภัยไว้กับกรมธรรม์ฉบับอื่น

เอกสารฉบับนี้ใช้เพื่อประกอบการอธิบายกรมธรรม์หลักซึ่งเป็นภาษาอังกฤษเท่านั้น ความคุ้มครอง ข้อยกเว้น และเงื่อนไขต้องยึดตามกรมธรรม์ฉบับภาษาอังกฤษที่จัดทำเท่านั้น



บริษัท ทิพยประกันภัย จำกัด (มหาชน)

Dhipaya Insurance Public Company Limited.

บมจ.576

1115 ถนนพระราม 3 แขวงช่องนนทรี เขตยานนาวา กรุงเทพฯ 10120

โทร. (662) 239-2200 โทรสาร: (662) 239-2049

1115 Rama 3 Road, Chong Nonsi, Yanmawa, Bangkok 10120

TEL (662) 239-2200 FAX : (662) 239-2049

32. ความสับสนเพี้ยน การรื้อถอน หรือความไม่แข็งแรงของค้ำยัน

เป็นที่ตกลงและเข้าใจกันว่า เว้นแต่ภายใต้บังคับของข้อสัญญา ข้อจำกัดความรับผิด ข้อกำหนดและเงื่อนไขในกรมธรรม์ หรือการสละสิทธิของกรมธรรม์ หมวด 2 ของการประกันภัยนี้จะขอยกความคุ้มครองออกไปเพื่อชดเชยค่าเสียหายทดแทนให้แก่ผู้เอาประกันภัยสำหรับความรับผิดในส่วนของการทรุดตัวสั่นเชิงหรือบางส่วนอาคารหรือ โครงสร้างใดๆ อันเกิดจากความสับสนเพี้ยน หรือการรื้อถอนหรือความไม่แข็งแรงของค้ำยัน

โดยมีข้อแม้ว่า:-

- ผู้รับประกันภัยจะชดเชยความเสียหายต่อการรื้อถอนการทรุดตัวสั่นเชิงหรือบางส่วนของทรัพย์สิน หรือที่ดิน หรืออาคาร
- ถ้าก่อนการก่อสร้าง ทรัพย์สิน หรือที่ดิน หรืออาคารดังกล่าวอยู่ในสภาพดี และได้มีการดำเนินการด้านความปลอดภัยที่จำเป็นทั้งหมดแล้วเพื่อป้องกันความเสียหาย
- หากจำเป็น ก่อนการก่อสร้างผู้เอาประกันภัยต้องจัดทำรายงานสภาพทรัพย์สิน หรือที่ดิน หรืออาคารดังกล่าวที่เสี่ยงจะได้รับความเสียหาย โดยค่าใช้จ่ายของผู้เอาประกันภัยเอง

ผู้รับประกันภัยจะไม่ชดเชยสำหรับ

- ความเสียหายที่เป็นที่ทราบแล้วว่าอาจเกิดเป็นปกติจากการทำงานก่อสร้างนั้น ๆ
- ความเสียหายที่วิญญูชนคนอื่น ไม่ส่งผลต่อความมั่นคงแข็งแรงหรือเป็นอันตรายในการใช้งาน
- ค่าใช้จ่ายในการป้องกันหรือลดความเสียหาย

จำนวนเงินจำกัดความรับผิดไม่เกิน 50,000,000 บาทต่อครั้งและตลอดระยะเวลาประกันภัย

ความรับผิดชอบส่วนแรก 10% ของความเสียหาย หรือ ขั้นต่ำ 120,000 บาทของความเสียหายแต่ละครั้งและทุกครั้ง

33. ผู้มีส่วนได้เสียของให้แก่อาคาร ออสมือเป็นบุคคลภายนอก

34. เงื่อนไขสิทธิการรับช่วงสิทธิ

บริษัทฯ ตกลงที่จะสละสิทธิและทางแก้ไขใดๆ ซึ่งบริษัทฯ ได้รับหรือรับช่วงสิทธิจากผู้เอาประกันภัย สำหรับบริษัท หรือ องค์การ (รวมถึงกรรมการ ผู้บริหาร พนักงาน หรือ ลูกจ้าง) ซึ่งผู้ว่าจ้างคนที่ระบุไว้ในกรมธรรม์มีส่วนได้เสีย

เอกสารฉบับนี้ใช้เพื่อประกอบการอธิบายกรมธรรม์หลักซึ่งเป็นภาษาอังกฤษเท่านั้น ความคุ้มครอง ข้อยกเว้น และเงื่อนไขต้องยึดตามกรมธรรม์ฉบับภาษาอังกฤษที่จัดทำเท่านั้น



บริษัท ทิพยประกันภัย จำกัด (มหาชน)

Dhipaya Insurance Public Company Limited.

บมจ.576

1115 ถนนพระราม 3 แขวงช่องนนทรี เขตยานนาวา กรุงเทพฯ 10120

โทร. (662) 239-2200 โทรสาร: (662) 239-2049

1115 Rama 3 Road, Chong Nonsi, Yanmawa, Bangkok 10120

TEL (662) 239-2200 FAX : (662) 239-2049

เป็นไปตามเงื่อนไข ข้อยกเว้น และเงื่อนไขอื่นๆของกรมธรรม์